

Järbo
GARN®

92220
RAGGI



92220

GARNKVALITET
STRIKKEFASTHED
GARNALTERNATIV
STØRRELSER-HERRE
STØRRELSER-EU
LÆNGDE
ÆRMELÆNGDE
OVERVIDDE
GARNFORBRUG

RUNDPINDE
STRØMPEPINDE
DESIGN OG TEKST
OVERSÆTTELSE

STØRRELSESGUIDE**HERRESWEATER MED MØNSTRET BÆRESTYKKE**

Raggi (70 % Uld, 30 % Polyamid). Ca 100 g = 150 m
 Ca 18 m og 24 p i glatstriking på p 4,5 - 5 = 10 x 10 cm
 Garngruppe 6 (OBS! Garnforbrug og form kan variere ved andre garntyper)
 XS(S)M(L)XL(2XL)
 42(44-46)48-50(52-54)56-58(60-62)
 Ca 42 (44) 46 (48) 50 (52) cm (op til ærmegabet)
 Ca 47 (48) 49 (50) 51 (52) cm
 Ca 93 (102) 107 (116) 124 (133) cm
Fv 1: Ca 600 (700) 700 (800) 800 (900) g (fv 15117, beige)
Fv 2: Ca 100 (100) 100 (100) 100 (100) g (fv 1519, grå)
Fv 3: Ca 100 (100) 100 (100) 100 (100) g (fv 1500, natur)
Fv 4: Ca 100 (100) 100 (100) 100 (100) g (fv 1549, lysegrå)
Fv 5: Ca 100 (100) 100 (100) 100 (100) g (fv 1508, mellemlå)
 4,5 mm, 40 cm. 4,5 og 5 mm 60 eller 80 cm
 4,5 og 5 mm
 Katarina Segerbrand **E-POST** patterns@jarbo.se
 G. Immerkær

GARNOPLYSNING Järbo Garn AB **E-POST** info@jarbo.se
 ©COPYRIGHT Järbo Garn AB. Kopiering og udgivelse af materiale er ikke tilladt uden aftale med Järbo Garn AB.

FOTO Lasse Åbom
FOTOMODEL Mattias Pettersson
TAK TIL Nostalgimacken i Hofors

MED FORBEHOLD FOR EVENTUELLE TRYKFEJL.
SE SENESTE VERSION PÅ www.jarbo.se

Järbo Garn størrelsesguide: Bevægelsesvidden i vore opskrifter kan variere afhængig af arbejdets type og form. For at finde din størrelse anbefaler vi, at du først tager alle mål direkte på kroppen og derefter bestemmer, hvor meget bevægelsesvidde, du ønsker. Børnetøj måles i centilong. Størrelse 38, 44 = prematur, bruges som benævnelse for børn født før udgangen af 37. graviditetsuge, plejer at betegnes som for tidligt fødte (PT - Pre Term), 50 cl (ca 0-1 måned) til 170 centilong (ca 14 + år). Du måler barnets hele længde for at finde den rigtige centilongstørrelse. Længden på den indvendige side af benet måler du fra skridtet til hælen. OBS! Størrelsestabel findes på www.jarbo.se.

TIPS & RÅD

- **For at undgå spørgsmål:** Det er en god ide at læse teksten igennem, inden du begynder på dit arbejde.
- **Marker størrelsen med en farvet pen, så er det lettere at følge opskriften.**
- **Strik/hækl altid en prøve:** Vi anbefaler at du strikker/hækler en prøve på 12 x 12 cm for at se, om strikke-/hæklefastheden passer. Hvis strikke-/hæklefastheden ikke passer, så prøv med tyndere eller tykkere pinde/hæklenål.
- **Diagram:** Når der strikkes/hækles efter diagram, kan pinden der strikkes/hækles med fordel følges med lineal.

FORKORTELSER

p=pind/pinde, m=maske/masker, omg=omgang, r=ret/retmaske, vr=vrang/vrangmaske, fv=farve, cm=centimeter.

FORSTYKKE OG RYG

Slå 168 (184) 192 (208) 224 (240) m op på rundp 4,5 med fv 1 og strik 7 cm rib 1 r, 1 vr. Sæt en markering i hver side til hhv. forstykke og ryg (= 84 (92) 96 (104) 112 (120) m. Skift til rundp 5, strik glatstriking og mønster ifølge diagram omg 19-27, derefter strikkes med fv 1. Når arb måler 42 (44) 46 (48) 50 (52) cm lukkes 6 (6) 6 (6) 6 (6) m af på hver side af markeringerne (24 m i alt). Lad arbejdet hvile.

ÆRMER

Slå 44 (44) 46 (46) 48 (50) m op på strømpep 4,5 med fv 1 (sæt en markering mellem første og sidste m på omg) og strik 7 cm rib 1 r, 1 vr. Skift til strømpep 5, strik glatstriking og mønster ifølge diagram omg 19-27, derefter strikkes med fv 1. Tag på første omg 5 m ud jævnt fordelt. Når det glatstrikkede måler 3 cm tages 1 m ud på hver side af markeringen. Gentag udtagningen med 5 (5) 4,5 (4,5) 4 (5) cm mellemrum til der er 65 (65) 69 (69) 73 (73) m. Når hele arb måler 47 (48) 49 (50) 51 (52) cm lukkes 6 (6) 6 (6) 6 (6) m af til ærmegab på hver side af markeringen (= 12 m). Lad arbejdet hvile. Strik et ærme mere.

BÆRESTYKKE

Strik alle delene ind på rundpind 5 med fv 1 således:

Ryg: 72 (80) 84 (92) 100 (108) m,
 det ene ærme: 53 (53) 57 (57) 61 (61) m,
 forstykke: 72 (80) 84 (92) 100 (108) m,
 det andet ærme: 53 (53) 57 (57) 61 (61) m
 = i alt 250 (266) 282 (298) 322 (338) m.

Strik nu mønster ifølge diagrammet, skift til rundp 40 cm når det bliver nødvendigt. Når diagrammet er strikket, er der 88 (92) 96 (100) 104 (108) m tilbage. Strik 5 cm rib 1 r, 1 vr. Luk af i rib.

MONTERING

Spænd arbejdet ud i de rette mål mellem fugtige håndklæder og lad det tørre. Sy sammen under ærmerne.

DIAGRAM

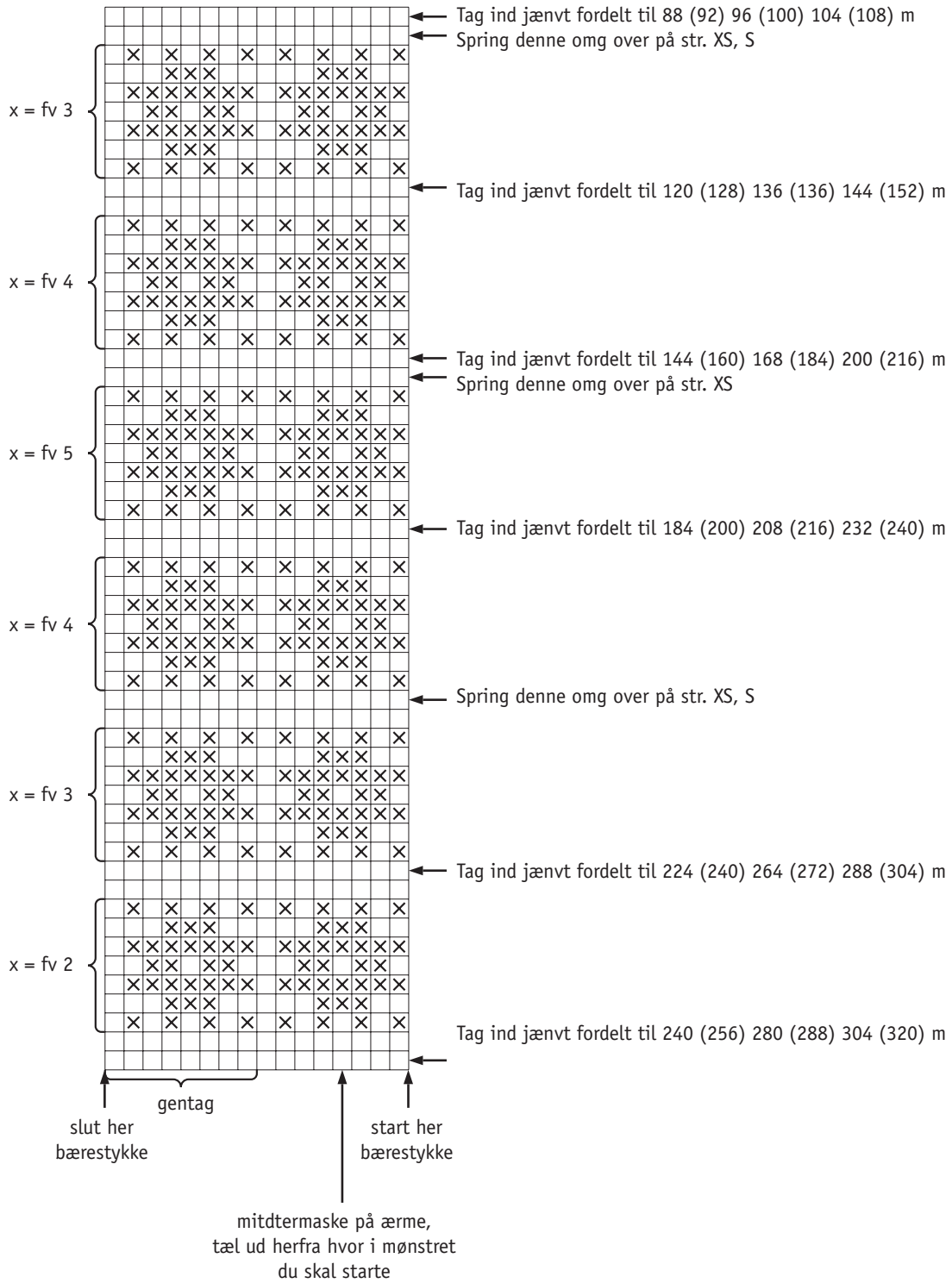

TEGNFORKLARING

- = fv 1
- ⊗ = fv 2, 3, 4, 5

