

Järbo
GARN

92219
RAGGI



92219

GARNKVALITET
MASKTÄTHET
GARNALTERNATIV
STORLEKAR-DAM
STORLEKAR-EU
LÅNGD
ÄRMLÅNGD
ÖVERVIDD
GARNÅTGÅNG

KOFTA MED MÖNSTERSTICKAT OK

Raggi (70 % ull, 30 % polyamid. Nystan ca 100 g = 150 m)
 Ca 18 m x 24 v på st 4,5-5 = 10 x 10 cm
 Garngrupp 6 (OBS! Garnåtgång & form kan variera vid byte av garn)
 XS(S)M(L)XL(2XL)
 32-34(36-38)40-42(44-46)48-50(52-54)
 Ca 37 (39) 40 (41) 43 (45) cm (upp till ärmhål)
 Ca 43 (44) 45 (46) 47 (48) cm
 Ca 92 (97) 106 (119) 128 (132) cm
Bfg: Ca 500 (600) 700 (700) 800 (800) g (fg 1557, marinblå)
Mfg 1: Ca 100 (100) 100 (100) 100 (100) g (fg 15119, mellangrå)
Mfg 2: Ca 100 (100) 100 (100) 100 (100) g (fg 1549, ljusgrå)
Mfg 3: Ca 100 (100) 100 (100) 100 (100) g (fg 1510, vit)
Mfg 4: Ca 100 (100) 100 (100) 100 (100) g (fg 1508, mellanblå)
 4,5 och 5 mm
 4,5 och 5 mm, 60 cm
 7 (7) 8 (8) 8 (8) knappar, ca 25 mm
 Katarina Segerbrand **E-POST** patterns@jarbo.se

GARNUPPLYSNING Järbo Garn AB **E-POST** info@jarbo.se
 ©COPYRIGHT Järbo Garn AB. Reproduktion och publicering av material
 och texter är ej tillåten utan medgivande från Järbo Garn AB.

FOTO Lasse Åbom
FOTOMODELLER Stina Rolfhamre-Ångman, Signe Rolfhamre
HÅR & MAKEUP Signe Rolfhamre
TACK TILL Nostalгимacken i Hofors, Furuviksparken

MED RESERVATION FÖR EVENTUELLA TRYCKFEL.
SE SENASTE VERSIONEN AV BESKRIVNINGEN PÅ www.jarbo.se

STRUMPSTICKOR
RUNDSTICKOR
TILLBEHÖR
DESIGN & TEXT

STORLEKSGUIDE

Järbo Garn storleksguide: Rörelsevidden på våra plagg i beskrivningen kan variera beroende på plaggtyp och form. För att hitta din storlek rekommenderar vi dig att du först mäter alla mått direkt på kroppen. Därefter bestämmer du själv hur mycket rörelsevidd du vill ha. **OBS!** Storlekstabell finns på www.jarbo.se.

TIPS & RÅD

- **För att undvika frågetecken:** Tänk på att läsa igenom beskrivningen noga innan du påbörjar ditt arbete.
- **Markera med en färgad penna den storlek du stickar/virkar så är det lättare att följa beskrivningstexten.**
- **Sticka/virka alltid en provlapp:** Vi rekommenderar att du stickar/virkar en provlapp som är ca 12 x 12 cm för att se att du håller den angivna masktätheten. Stämmer masktätheten inte, prova med tunnare eller grövre stickor/virknål.
- **Diagram:** Det underlättar att följa med i diagrammet om du sätter en linjal längs med den rad du stickar/virkar.

FÖRKORTNINGAR

m = maska, v = varv, rm = rät maska, am = avig maska, Bfg = bottenfärg, Mfg = mönsterfärg, resp = respektive,

FÖRKLARINGAR

Kantmaska: Den yttersta m stickas rät alla varv = kantm (gäller bålen)
Knapphål Maska av 2 m vilka läggs upp på nästa v

BÅLEN

Lägg med rundsticka 4,5 och Bfg upp 163 (171) 187 (211) 227 (235) m och sticka resår fram och tillbaka X 1 am, 1 rm X sluta med 1 am innanför 1 kantm i var sida i 5 cm. Byt till rundsticka 5 och slätstickning. Sätt en markering i var sida. (Bak = 83 (87) 95 (107) 115 (119) m, vänster resp höger framstycke = 40 (42) 46 (52) 56 (58) m). Sticka mönster enligt diagram varv 19 - 27, därefter stickas med bfg. När arbetet mäter 35 (37) 39 (41) (43) cm maska av 6 m på var sida om markeringen för ärmhålet (= 12 m i var sida). Lägg arbetet åt sidan.

ÄRMAR

Lägg med strumpstickor 4,5 upp 40 (42) 44 (46) 48 (48) m och fördela m på 4 stickor och sticka runt i resår 1 rm, 1 am i 5 cm. Byt till strumpstickor 5 och sticka runt i slätstickning = alla varv stickas räta. Sätt en markering i sidan (på var sida om denna markering sker ökningen). Öka på första v jämt fördelat till: 45 (47) 49 (51) 53 (55) m. Efter 1 v stickas enligt diagram varv 19 - 27, därefter stickas med bfg. När arbetet mäter 7 cm ökas 1 m på var sida om markeringen. Upprepa ökningen med ca 4 (3,5) 3,5 (3) 3 (3) cm mellanrum till det finns 61 (65) 69 (73) 77 (81) m, mönstret ökar i sidorna allteftersom maskantalet ökar. När arbetet mäter 37 (39) 40 (41) 43 (45) cm maska av 6 m på var sida om markeringen för ärmhålet = 12 m. (= 49 (53) 57 (61) 65 (69) m). Lägg arbetet åt sidan och sticka ytterligare 1 ärm.

OK

Använd rundsticka 5 och sticka ihop delarna från avigsidan: Höger framstycke: 34 (36) 40 (46) 50 (52) m, ärm: 49 (53) 57 (61) 65 (69) m, bakstycket: 71 (75) 83 (95) 103 (107) m, nästa ärm: 49 (53) 57 (61) 65 (69) m, Vänster framstycket: 34 (36) 40 (46) 50 (52) = totalt 237 (253) 277 (309) 333 (349) m. Sticka fram och tillbaka. Nu stickas mönster enligt diagram. Efter avslutat diagram byt till rundsticka 4,5 och bfg och sticka resår X 1 am, 1 rm X upprepa X X sluta med 1 am i 4 cm. Maska av i resår.

MONTERING

Sy ihop avm vid resp del.

Vänster framkant: börja vid halskanten och plocka med st 4,5 och bfg upp 1 m i varje v men hoppa över ca vart 4:e v. Sticka resår 1 rm, 1 am i 3 cm.

Höger framkant: Stickas lika som för vänster men gör 7 (7) 8 (8) 8 (8) knapphål mitt på kanten med jämna mellanrum, det översta 1 cm från överkanten, det nedersta 1 cm från nederkanten och de övriga med jämna mellanrum.

DIAGRAM

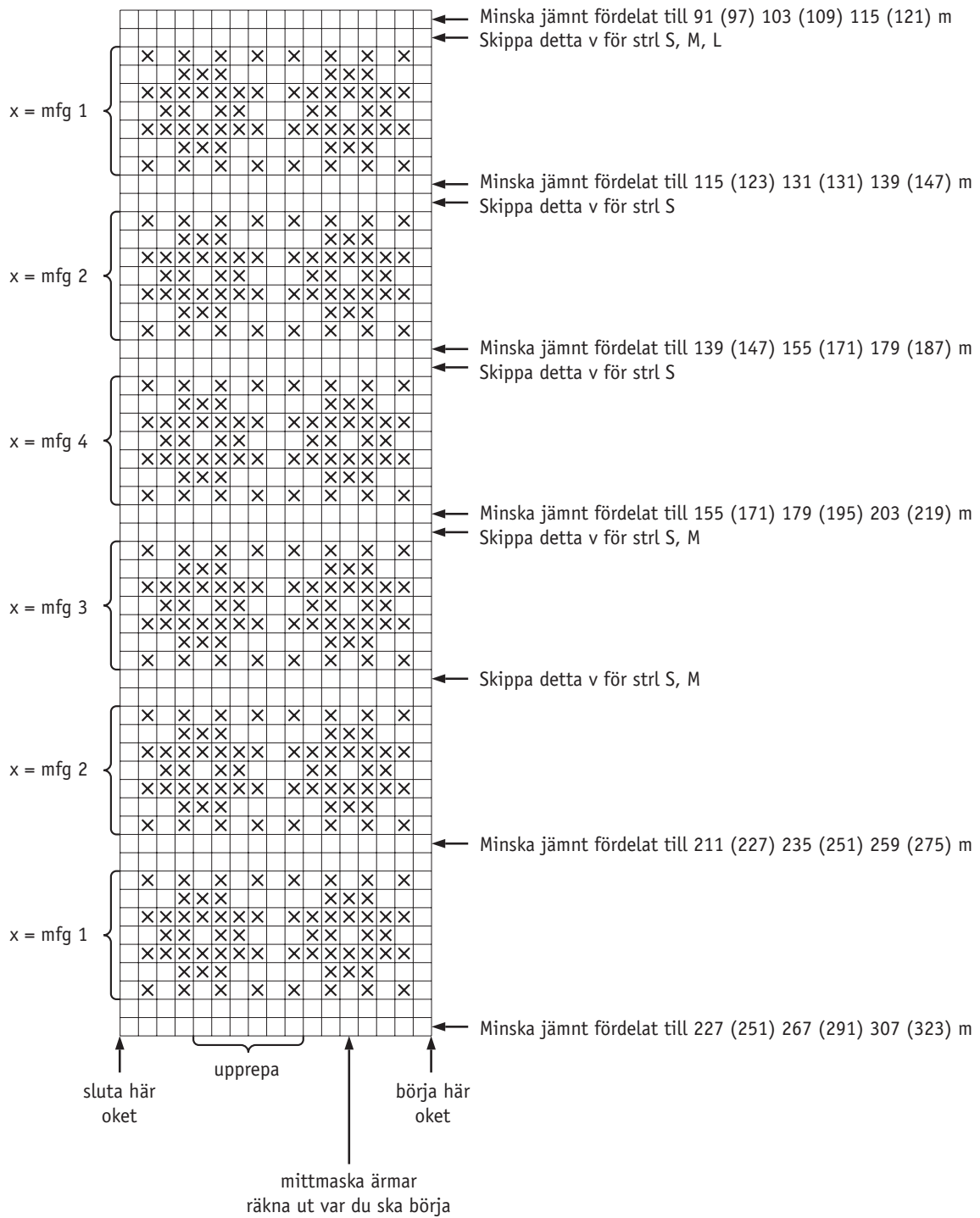

TECKENFÖRKLARING

□ = bf

⊗ = mf

