

Järbo
GARN®

92217
MELLANRAGGI



92217**GARNKVALITET****STRIKKEFASTHED****GARNALTERNATIV****STØRRELSER-UNISEX****STØRRELSER-EU****OVERVIDDE****LÆNGDE****ÆRMELÆNGDE****GARNFORBRUG****'REYKJAVIK' – SWEATER MED BÆRESTYKKE**

Mellanraggi (75 % Uld, 25 % Polyamid. Ca 100 g = 260 m)

Ca 21 m og 28 p på p 4 = 10 x 10 cm

Garngruppe 4 (OBS! Garnforbrug og form kan variere ved andre garntyper)

XXS(XS)S(M)L(XL)2XL

36-38 (40-42)44-46 (48-50) 52-54 (56-58) 60/62

Ca 78 (86) 93 (101) 110,5 (118) 126 cm (små størrelser)

Ca 37 (39) 41 (43) 45 (47) 50 cm (op til ærmegabet)

Ca 44 (45) 46 (47) 48 (49) 50 cm

Fv 1: Ca 300 (300) 300 (400) 400 (500) 500 g (fv 28211, grå / 28211, grå)**Fv 2:** Ca 100 (100) 100 (100) 100 (100) 100 g (fv 28226, cerise / 28233, turkis)**Fv 3:** Ca 100 (100) 100 (100) 100 (100) 100 g (fv 28212, antracit / 28231, blå)**Fv 4:** Ca 100 (100) 100 (200) 200 (200) 200 g (fv 28223, brun / 28230, lyseblå)

3,5 mm, 40 cm. 3,5 og 4 mm, 60 eller 80 cm

3,5 og 4 mm

Katarina Segerbrand **E-POST** patterns@jarbo.se

G. Immerkær

GARNOPLYSNING Järbo Garn AB **E-POST** info@jarbo.se
 ©COPYRIGHT Järbo Garn AB. Kopiering og udgivelse af materiale er ikke tilladt uden aftale med Järbo Garn AB.

FOTO Lasse Åbom
FOTOMODELLER Trine Wahlberg, Stina Rolfhamre-Ångman
HÅR & MAKEUP Signe Rolfhamre
TAK TIL Nostalгимacken i Hofors

MED FORBEHOLD FOR EVENTUELLE TRYKFEJL.
SE SENESTE VERSION PÅ www.jarbo.se

RUNDPINDE**STRØMPEPINDE****DESIGN OG TEKST****OVERSÆTTELSE****STØRRELSESGUIDE**

Järbo Garn størrelsesguide: Bevægelsesvidden i vore opskrifter kan variere afhængig af arbejdets type og form. For at finde din størrelse anbefaler vi, at du først tager alle mål direkte på kroppen og derefter bestemmer, hvor meget bevægelsesvidde, du ønsker. **OBS!** Se størrelsestabel på www.jarbo.se www.jarbo.se.

TIPS & RÅD

- **For at undgå spørgsmål:** Det er en god ide at læse teksten igennem, inden du begynder på dit arbejde.
- **Marker størrelsen med en farvet pen, så er det lettere at følge opskriften.**
- **Strik/hækl altid en prøve:** Vi anbefaler at du strikker/hækler en prøve på 12 x 12 cm for at se, om strikke-/hæklefastheden passer. Hvis strikke-/hæklefastheden ikke passer, så prøv med tyndere eller tykkere pinde/hæklenål.
- **Diagram:** Når der strikkes/hækles efter diagram, kan pinden der strikkes/hækles med fordel følges med lineal.

FORKORTELSER

m = maske/masker, p = pind, omg = omgang, r = ret/retmaske, vr = vrang, fv = farve.

FORKLARINGER**Tag 1 m ud:** Løft tråden mellem 2 m op på venstre pind og strik den drejet ret.**FORSTYKKE OG RYG**

Slå 164 (180) 196 (212) 232 (248) 264 m op på p 3,5 med fv 1 og strik rundt i rib 2 r, 2 vr i 5 cm. Skift til rundpind 4 og strik glatstriking. Sæt en markering i hver side med 82 (90) 98 (106) 116 (124) 132 m mellem markeringerne. Strik til arb måler 37 (39) 41 (43) 45 (47) 50 cm, hvis du vil ændre længden af arb, gøres det her. Luk 5 (5) 5 (5) 5 (5) 5 m af på hver side af markeringen (= 10 m i var sida) til ærmegab. Lad arb hvile og strik ærmerne.

ÆRMER

Slå 40 (44) 44 (48) 48 (52) 52 m op på strømpep 3,5 med fv 4 og strik rundt i rib 2 r, 2 vr i 5 cm. Skift til strømpep 4 og fortsæt i glatstriking. Strik mønster ifølge diagram 1, men på første omg ud til 44(44)48(48)52(52)52 m (det er ikke alle str. der skal tages ud på. Sæt en markering der hvor omg starter. Når diagrammet er strikket, strikkes videre med fv 1. Når det glatstrikkede måler 2 cm, tages 1 m ud på hver side af markeringen. Gentag udtagningen med 2,5 (2,5) 2,5 (2) 2 (2) 2 cm mellemrum, til der i alt er 66 (70) 74 (78) 82 (86) 90 m på pinden. Strik mønster over de udtagne m efterhånden. Når hele arb måler 44 (45) 46 (47) 48 (49) 50 cm, lukkes 5 (5) 5 (5) 5 (5) 5 m af på hver side af markeringen til ærmegab (= 10 m). Lad arb hvile og strik det andet ærme på samme måde.

BÆRESTYKKE

Strik delene ind på rundpind 4, 80 cm med fv 1: Ryggen: 72 (80) 88 (96) 106 (114) 122 m, Det ene ærme: 56 (60) 64 (68) 72 (76) 80 m, Forstykket: 72 (80) 88 (96) 106 (114) 122 m, Det andet ærme: 56 (60) 64 (68) 76 (80) m. I alt: 256 (280) 304 (328) 356 (380) 404 m. Strik 1 omg og tag: 4 (4) 4 (4) 8 (8) 8 m ind jævnt fordelt = 252 (276) 300 (324) 348 (372) 396 m. Strik nu mønster ifølge diagrammet og teksten. Skift til rundp 40 cm når der ikke længere er m nok til den lange rundp.

Halskant: Skift til p 3,5, 40 cm og strik 4 cm rib 2 r, 2 vr. Luk løst af i rib. Sy sammen i ærmegabet.

DIAGRAM 1 –
Bærestykke



DIAGRAM 2 – Nederst på ærme

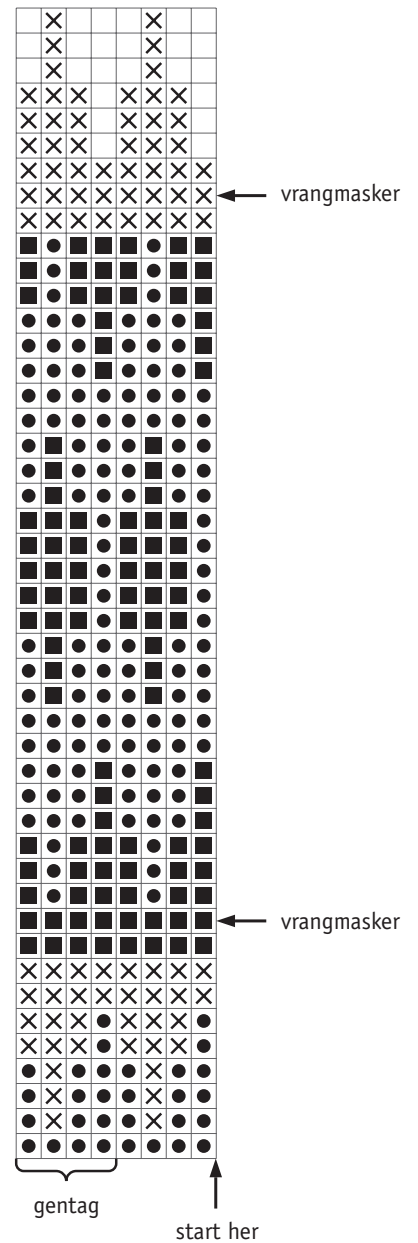

OBS! Str. XXS, SX, S:
Strik ikke omg 8, 27, 47

TEGNFORKLARING

- = fv 1
- ⊗ = fv 2
- = fv 3
- = fv 4

