

Järbo
GARN®

92160
ALPACKA SOLO



92160

GARNKVALITÉ

MASKTÄTHET

GARNALTERNATIV

BREDD

HEL LÅNGD

GARNÅTGÅNG

STICKOR

RUNDSTICKOR

TILLBEHÖR

IDÈ, DESIGN & TEXT

STORLEKSGUIDE

'HÖSTELD' – PONCHO MED LUVA

Alpacka Solo (100 % Alpacka . Nystan ca 50 g = 167 m)
 Ca 17-18 m mönster enl diagram 1 på st 4.5 mm = 10 cm
 Ca 21-22 m slätst på st 4.5 mm = 10 cm
 Garngrupp 3 (OBS! Garnåtgång och form kan variera vid byte av garn)
 Ca 111 cm
 Ca 62 cm
Fg 1: Ca 275 g (fg 29110, vinröd)
Fg 2: Ca 60 g (fg 29109, röd)
Fg 3: Ca 65 g (fg 29117, rost)
Fg 4: Ca 100 g (fg 29123, orange)
 4 och 4.5 mm
 3.5 mm, 60 cm. 4 och 4.5 mm, 80 cm
 9 st knappar
 Soolorado/Sanna Mård Castman **E-POST** patterns@jarbo.se

Järbo Garn storleksguide: Rörelsevidden på våra plagg i beskrivningen kan variera beroende på plaggtyp och form. För att hitta din storlek rekommenderar vi dig att du först mäter alla mått direkt på kroppen. Därefter bestämmer du själv hur mycket rörelsevidd du vill ha. **OBS!** Storlekstabell finns på www.jarbo.se.

GARNUPPLYSNING Järbo Garn AB E-POST info@jarbo.se
 ©COPYRIGHT Järbo Garn AB. Reproduktion och publicering av material och texter är ej tillåten utan medgivande från Järbo Garn AB.

FOTO Lasse Åbom
 FOTOMODELL Trine Wahlberg
 HÅR & MAKEUP Signe Rolfhamre

MED RESERVATION FÖR EVENTUELLA TRYCKFEL.
 SE SENASTE VERSIONEN AV BESKRIVNINGEN PÅ www.jarbo.se

TIPS & RÅD

- **För att undvika frågetecken:** Tänk på att läsa igenom beskrivningen noga innan du påbörjar ditt arbete.
- **Markera med en färgad penna den storlek du stickar/virkar så är det lättare att följa beskrivningstexten.**
- **Sticka/virka alltid en provlapp:** Vi rekommenderar att du stickar/virkar en provlapp som är ca 12 x 12 cm för att se att du håller den angivna masktätheten. Stämmer masktätheten inte, prova med tunnare eller grövre stickor/virknål.
- **Diagram:** Det underlättar att följa med i diagrammet om du sätter en linjal längs med den rad du stickar/virkar.

FÖRKORTNINGAR

am=avig maska, arb=arbetet, avigs=avigsidan, avm=avmaska, bakst=bakstycke, framst=framstycke, kantm = kantmaska, m=maska/maskor, rest=resten, rm=rät maska, räts=rätsidan, slätst=slätstickning, st=sticka/stickor, v=varv, ökn=ökning

FÖRKLARINGAR

Kantmaska (kantm): Yttersta m i var sida stickas rät alla v.

Öka 1 m: Tag upp tråden mellan 2 m vrid den och sätt den på vänster sticka , sticka den rät.

Mönster: Enl diagram.

Släppt maska (SM): Öka 1 m enl förkl från räts, sticka maskan i slätst i x antal varv, då man släpper av maskan och låter den repa upp sig.

Mönster med SM:

Varv 1-2: slätst

Varv 3: räts X gör en SM, sticka 8 rm X upprepa X-X och sluta med en SM.

Varv 4: avigt

Varv 5-10: slätst

Varv 11: slätst och släpp av alla SM så att de repar upp sig.

Varv 12: avigt

Varv 13: X 4 rm, gör en sm, 4 rm X, upprepa X-X

Varv 14: avigt

varv 15-20: slätst

Varv 21: = v 11

Varv 22: = v 12

Varv 23-26: slätst

BAKSTYCKET

Lägg på rundst 4 mm med fg 1 upp 199 m och sticka 3 v rätst. Byt till rundst 4.5 mm. Sticka de yttersta 4 m i varje sida i rätst hela arb. Sticka enl följ:

2 v slätst, 10 v (= v 1-10) enl diagram med fg 1, 12 v (= v 11-22) enl diagram med fg 2, 12 v (= v 23-24 sedan 1-10) enl diagram med fg 3, 14 v (= v 11-24) enl diagram med fg 4.

4 v rätst med fg 4, öka på sista v 1 m = 200 m på stickan.

26 v mönster med SM enl förkl med fg 4.

4 v rätst med fg 4, minska på första v 1 m = 199 m på stickan.

12 v slätst med fg 3.

4 v rätst med fg 3.

12 v (= v 1-12) enl diagram med fg 2.

Sticka sedan rest av arb med fg 1 enl diagram. Fortsätt med v 13 -24. Upprepa sedan v 1-24 ytterl 2 ggr och därefter varv 1-12 1 gång.

OBS! När arb mäter ca 60 cm avm för nacken de mittersta 29 m och sticka klart varje sida för sig.

Vänster sida: Avm ytterl 4 m för nacken. Maska av axelns m elastiskt från räts.

Höger sida: Stickas lika vänster sida men åt motsatt håll.

FRAMSTYCKE

Stickas lika bakst. När arb mäter ca 55 cm maska av de mittersta 19 m för halsen och sticka klart varje sida för sig. Am ytterl vartannat v 3-2-2-2 m för halsringn. Avm axlarna rakt vid samma höjd som på bakst.

MONTERING

Spänn ut delarna efter angivna mått mellan fuktiga dukar och låt dem torka. Sy ihop axelsömmarna.

Halskant: Plocka från räts med rundst 3.5 mm upp ca 90 m runt halsringn och sticka resår 1 rm 1 am i 2 cm i rundvarv.

OBS! Gör 9 st knapphål mitt på kanten enl följ: Markera mitt fram. Gör det första och det sista ca 1-1½ cm från mittenmarkeringen och gör sedan ytterl 7 st knapphål med jämna mellanrum runtom.

Knapphål: Maska av 2 m vilka åter läggs upp på nästa v.

Luva: Lägg på st 4 med fg 1 upp 159 m och sticka resår 1 rm 1 am i 2½-3 cm (första v = avigs). Byt till st 4½ och sticka slätst innanför 9 m i varje sida som stickas i resår 1 rm 1 am. **OBS!** Yttersta m i varje sida = kantm. När arb mäter ca 4 cm öka 8 m jämnt fördelat över slätst= 167 m. Sticka tills arb mäter ca 29 cm. Maska av i var sida vartannat v 17-16-16-16-16 m. Nu finns det kvar 5 m. Maska av. Sy ihop sömmen baktill. Använd kantm till sömsmån.

Sy i 9 knappar på den resårstickade kanten. Sätt en knapp ca 1½ cm från varje framkant och övriga med jämna mellanrum.

DIAGRAM

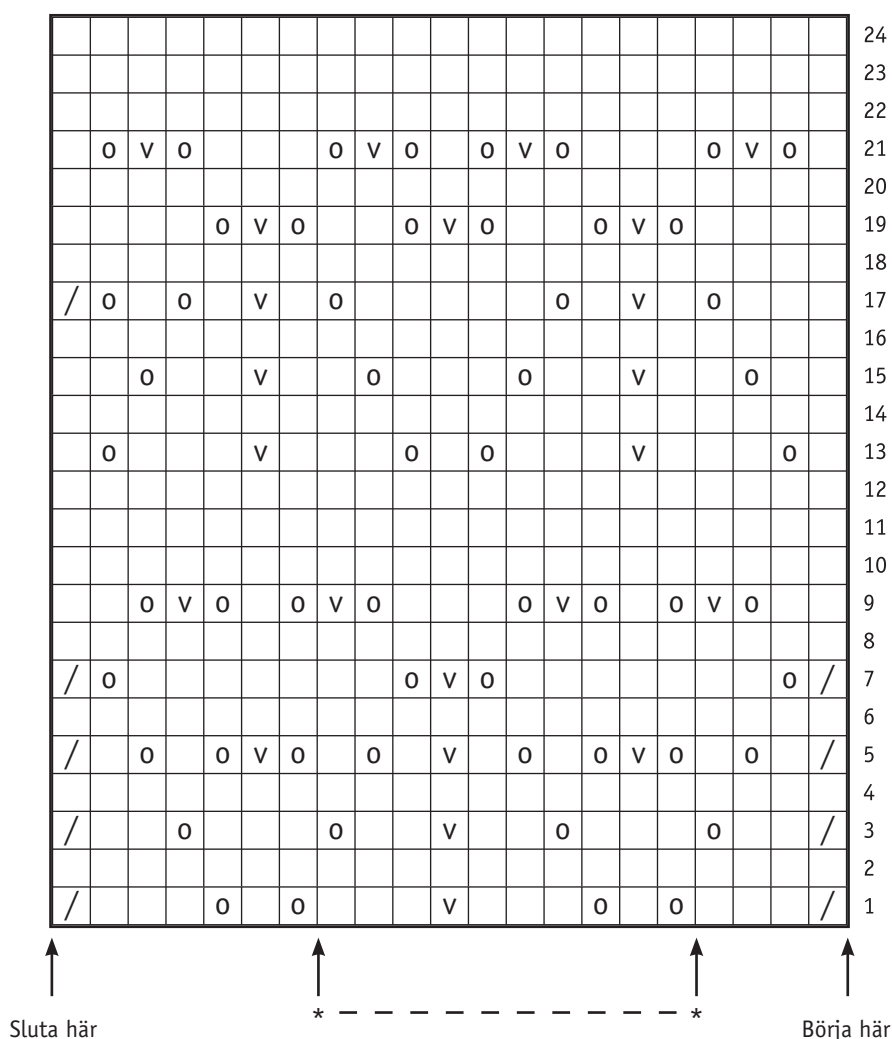

TECKENFÖRKLARING

- ☐ = Rm från räts och am från avigs
- / = Sticka ihop 2 m rätt
- o = Omslag
- v = Lyft 2 m rätt, sticka 1 rm, drag den lyfta m över

Diagrammet visar alla varv. Första varvet är rätsidan. Börja vid pilen "Börja här", upprepa *-* och sluta vid pilen "Sluta här".

