

**92068****GARNKVALITET  
STRIKKEFASTHET****GARNALTERNATIV****BABY:****STØRRELSER-CL  
STØRRELSER-ALDER  
OVERVIDDE  
HEL LENGDE  
GARNFORBRUK****MATCHENDE MOR-OG-BABY-GENSER**

Elise (55 % Bomull, 45 % Akryl. Nøste ca. 50 g = 170 m)

Ca. 24 m og 32 p glattstr på p 3.5 = 10 x 10 cm

Ca. 21½ m mønster på p 3.5 = 10 cm.

Garngruppe 3 (OBS! Garnforbruk &amp; fasong kan variere ved bytte av garn)

50-56(62-68)74-80(86-92)98-104 cl

0-1(2-6)6-12(12-24 mnd) 2-4 år

Ca. 49(54)60(66)68 cm

Ca. 25(28)33(36)39 cm

**Fg 1:** Ca. 50(75)100(100)100 g (69211, rosa)**Fg 2:** Ca. 25(25)50(50)50 g (69226, grå)**Fg 3:** Ca. 25(25)25(50(50) g (69202, naturhvit)

3(4)4(4)4 knapper

**TILBEHØR****DAME:****STØRRELSER-DAME  
STØRRELSER-EU  
OVERVIDDE  
HEL LENGDE  
GARNFORBRUK**

XS(S)M(L)XL(2XL)

32/34(36/38)40/42(44/46)48/50(52/54)

Ca. 102(111)120(128)140(152) cm

Ca. 54(56)58(60)62(64) cm

**Fg 1:** Ca. 125(125)150(150)175(200) g (69211, rosa)**Fg 2:** Ca. 125(125)150(150)175(200) g (69226, grå)**Fg 3:** Ca. 75(75)100(100)125(125) g (69202, naturhvit)**PINNER****RUNDPINNE****IDÉ, DESIGN & TEKST  
OVERSETTELSE**

3 og 3.5 mm

3 mm, 60 cm

Soolorado / Sanna Mård Castman **E-POST** [patterns@jarbo.se](mailto:patterns@jarbo.se)

Karen Marie Vinje

**STØRRELSESGUIDE**

**Järbo Garn størrelsesguide:** Bevegelsesvidden på plaggene i våre oppskrifter kan variere, avhengig av typen plagg og fasong. For å finne din størrelse, anbefaler vi at du først tar alle mål direkte på kroppen. Deretter bestemmer du selv hvor mye bevegelsesvidde du vil ha. Barneplagg måles i centilong (cl). Størrelse 38, 44 (prematur brukes som benevnelse på barn født før utgangen av 37. graviditetsuke og betegnes som for tidlig fødte (PT - Pre Term)), 50 cl (ca. 0-1 mnd) til 170 centilong (ca. 14 + år). Barnets hele lengde måler du for å få fram riktig centilongstørrelse. Innerbenets lengde måler du fra skrittet til hulfoten. **OBS!** Se størrelsetabell på [www.jarbo.se](http://www.jarbo.se).

**TIPS & RÅD**

- **For å unngå spørsmål:** Les nøye gjennom oppskriften før du begynner på arbeidet.
- **Markér med en farget penn den størrelsen du strikker/hekler, så blir det lettere å følge oppskriften.**
- **Strikk/hekle alltid en prøvelapp:** Vi anbefaler at du strikker/hekler en prøvelapp som er ca. 12 x 12 cm for å se at du holder den angitte strikke-/heklefastheten. Stemmer ikke strikke-/heklefastheten, prøv med tynnere eller tykkere pinner/heklenål.
- **Diagram:** Det blir lettere å følge med i diagrammet om du legger en linjal eller et ark langs den ruteraden du strikker/hekler.

**FORKORTELSER**

arb=arbeidet, bakstk=bakstykke, beg=begynn, fg=farge, forstk=forstykke, ggr=ganger, glattstr=glattstrikk, iflg=ifølge, kantm=kantmaske, m=maske, mb=maskebue, omg=omgang, p=pinne, rest=resten/resterende, r=rett, rillestr=rillestrikk, sm=sammen, størr=størrelser, vr=vrang, vr.vendt=vrangvendt, ytterl=ytterligere, økn=økning

**FORKLARINGER**

**Øk 1 m:** Ta opp tverrtråden mellom 2 m, vri den og strikk den r.

**Kantmaske (kantm):** Ytterste m i hver side strikkes r på alle p.

**Rillestrikk (rillestr) frem og tilbake:** Strikk r på alle p.

**Knapphull:** Fell 2 m og legg dem opp igjen på neste p.

**Mønster:** Ifølge diagram 1 og 2.

**Vrangvendt glattstrikk (vr.vendt glattstr):** Strikk som vanlig glattstr, men med de vr m på retten.

**BABYGENSER****BAKSTYKKE**

Legg opp 54(61)68(72)76 m på p 3 med fg 1 og strikk 3 p rillestr (1. p = vrangen). Bytt til p 3.5 og strikk slik: 1.- 22. p iflg diagram 1 innenfor 5(3)1(2)5 m (= 1 kantm + 4(2)0(1)4 m vr.vendt glattstr i hver side). **Diagram 1 strikkes hele tiden innenfor 5(3)1(2)5 m**. 8 p iflg diagram 2 innenfor 2(2)1(1)1 m i hver side (= 1 kantm + 1(1)0(0)0 m glattstr). **OBS!** Fell 1 m på alle størr bortsett fra på 1. p på størr 62-68 cl, så maskeantallet blir ujevnt. Øk denne m igjen på siste p. Strikk 1.-22. p iflg diagram 1 med fg 2, \*3.-22. p iflg diagram 1 med fg 3, 3.-22. p iflg diagram 1 med fg 1, 3.-22. p iflg diagram 1 med fg 2 \*. Gjenta \*-\* rest av arb.

Når arb måler ca. 23½(26½)31½(34½)37½ cm, felles til nakken de midterste 18(21)22(22)24 m og strikk hver side videre for seg.

**Venstre side:** Strikk 1½ cm vr.bord, 1 r, 1 vr, over alle m, til arb måler 25(28)33(36)39 cm. **OBS!** Fell ytterl 2 m til nakken.

**Høyre side:** Fell ytterl 2 m til nakken. Fell skulderm rett av ved samme høyde som på venstre side.

**GARNOPPLYSNING** Järbo Garn AB **E-POST** [info@jarbo.se](mailto:info@jarbo.se)  
©COPYRIGHT Järbo Garn AB. Kopiering og publisering av materiale og tekster er ikke tillatt uten etter avtale med Järbo Garn AB.

**FOTO** Emrik Jansson  
**FOTOMODELLER** Stina Rolfhamre-Ångman, Else Ångman  
**HÅR & MAKEUP** Signe Rolfhamre

**MED FORBEHOLD OM EVENTUELLE TRYKKFEIL.**  
**SE SISTE VERSJONEN AV DENNE OPPSKRIFTEN PÅ [www.jarbo.se](http://www.jarbo.se).**  
**OVERSETTER HAR IKKE ANSVAR FOR KONTROLL AV OPPSKRIFTEN.**

**FORSTYKKE** Strikkes som bakstk, men når arb måler ca. 21(24)28(31)34 cm, felles til halsen de midterste 12(13)12(12)14 m og hver side strikkes videre for seg.  
**Venstre side:** Fell videre til halsen annenhver p ytterl 2-2-1(2-2-1-1)2-2-2-1(2-2-2-1)2-2-2-1 m. Når arb måler 23½(26½)31½(34½)37½ cm, strikkes vr.bord, 1 r, 1 vr, like mange p som på skulderen på bakstk. **OBS!** Fell til 3 knapphull midt på kanten. Ett ca. 2 cm fra kanten, ett ca. 1½ cm fra halskanten og ett midt imellom.  
**Høyre side:** Fell videre til halsen annenhver p 2-2-1(2-2-1-1)2-2-2-1(2-2-2-1)2-2-2-1 m og fell rett av ved samme høyde som på bakstk.

**ERMER** **OBS! Les gjennom hele teksten før du begynner.**  
Legg opp 35(35)37(37)39 m på p 3 med fg 1 og strikk 3 p rillestr (1. p = vrangen). Bytt til p 3.5 og strikk slik: 1.-22. p iflg diagram 1 innenfor 1(1)2(2)3 m i hver side (= 1 kantm + 0(0)1(1)2 vr), 8 p iflg diagram 2 innenfor 1(2)1(2)1 m i hver side (= 1 kantm + 0(0)1(1)0 m glattstr). **OBS!** Når du beg med mønster 2 har du økt 2(3)3(2)2 ggr = 39(41)43(41)43 m. Strikk 1.-22. p iflg diagram 1 med fg 2. Gjenta deretter \*-\* som på bak- og forstk.  
**OBS!** Når arb måler 2(3)3(3)3 cm, økes 1 m i hver side innenfor kantm. Gjenta økn med 3(2)2(2½)1½ cm mellomrom ytterl 3(5)6(7)12 ggr = 43(47)51(53)65 m. De økte m i sidene strikkes i mønster etter hvert, men der det ikke går, strikkes vr.vendt glattstr. Når arb måler ca. 14(15)18(23)25 cm, felles alle m rett av fra retten.

**MONTERING** Spenn ut delene mellom fuktige håndklær etter angitte mål og la alt tørke. Sy høyre skuldersonm.  
**Halskant:** Plukk opp ca. 77(83)87(87)91 m rundt halsen fra retten med p 3 og med samme farge som siste stripen øverst. Strikk ca. 1½ cm vr.bord, 1 r, 1 vr, innenfor 1 kantm i hver side. Fell av i vr.bordstr. **OBS!** Fell til et knapphull midt på kanten innenfor 1 kantm + 1-2 m så det kommer midt foran knapphullet på venstre skulder.  
Legg de vr.bordstrikkede kantene på venstre skulder over hverandre og sy i ermene. Ermehulldybden er ca. 9(10)11 (11½)14½ cm. Sy side- og ernesømmene med kantm til sømrom. Sy i knapper på venstre skulder på bakstk.

**DAMEGENSER**  
**BAKSTYKKE** Legg opp 111(120)131(140)151(166) m på p 3 med fg 1 og strikk 3 p rillestr (1. p = vrangen). Bytt til p 3.5 og strikk slik: 1.- 22. p iflg diagram 1 innenfor 6(5)5(4)4(6) m i hver side (= 1 kantm + 5(4)4(3)3(5) m vr.vendt glattstr). **Diagram 1 strikkes hele tiden innenfor 6(5)5(4)4(6) m. Strikk 8 p iflg diagram 2 innenfor 1(1)1(1)1(2) m i hver side (= 1 kantm + 0(0)0(0)0(1) m glattstr). OBS!** På størrelse S og L felles 1 m på første p så maskeantallet blir ujevnt. Øk denne m igjen på siste p. Strikk 1.-22. p iflg diagram 1 med fg 2 innenfor 6(5)5(4)4(6) i hver side, \* 3.-22. p iflg diagram 1 med fg 3, 3.-22. p iflg diagram 1 med fg 1, 3.-22. p iflg diagram 1 med fg 2 \*. Gjenta \*-\* rest av arb.  
Når arb måler ca. 51(53)55(57)59(61) cm, felles til nakken de midterste 47(48)49(50)51(52) m og hver side strikkes videre for seg.  
**Venstre side:** Fell ytterl annenhver p til nakken 2-1 m. Fell deretter 15-14(17-16)19-19(21- 21)24-23(27-27) m (= skulderm) annenhver p.  
**Høyre side:** Strikkes som venstre side men speilvendt.

**FORSTYKKE** Strikkes som bakstk, men når arb måler ca. 45(47)49(51)53(55) cm, felles til halsen de midterste 20(30)31(32)33(34) m og hver side strikkes videre for seg.  
**Venstre side:** Fell videre til halsen annenhver p 3-3-2-2-1-1 m. Fell av skulderm ved samme høyde og på samme måte som på bakstk.  
**Høyre side:** Strikkes som venstre side, men speilvendt.

**ERMER** Les gjennom hele teksten før du begynner, så du ikke går glipp av noe.  
Legg opp 50(52)54(54)56(56)m på p 3 med fg 1 og strikk 3 p rillestr frem og tilbake (1. p = vrangen). Bytt til p 3.5 og strikk slik: 1.-22. p iflg diagram 1 innenfor 3(4)5(5)6(6) m i hver side (= 1 kantm + 2(3)4(4)5(5) m vr.vendt glattstr), 8 p iflg diagram 2 innenfor 2(1)2(2)1(1) m i hver side (= 1 kantm + 1(0)1(1)0(0) m glattstr). **OBS!** Fell 1 m på første p så maskeantallet blir ujevnt. Øk denne m igjen på siste p.  
Strikk 1.-22. p iflg diagram 1 med fg 2. Gjenta deretter \*-\* som på bak- og forstk.  
**OBS!** Når arb måler 8 cm, økes 1 m i hver side innenfor 1 kantm. Gjenta økn med 2½(2½)2½(2½)2½(2) cm mellomrom ytterl 14(14)14(15)15(16) ggr = 80(82)84(86)88(90) m. De økte m i sidene strikkes i mønster etter hvert, men der det ikke går, strikkes vr.vendt glattstr. Når arb måler ca. 44(45)46(47)48(49) cm, felles alle m rett av fra retten.

**MONTERING** Spenn ut delene mellom fuktige håndklær etter angitte mål og la alt tørke. Sy skuldersonnene.  
**Halskant:** Plukk opp 138(140)142(144)146(148) m rundt halsen, fra retten, med rundp 3 og med samme farge som siste stripe. Strikk ca. 1½- 2 cm vr.bord rundt, 1 r, 1 vr.  
Sy i ermene. Mål ut ermehullsdypden til ca. 18(18½)19(19½)20(20½) cm. Sy side- og ernesømmene med kantm til sømrom.

DIAGRAM 1

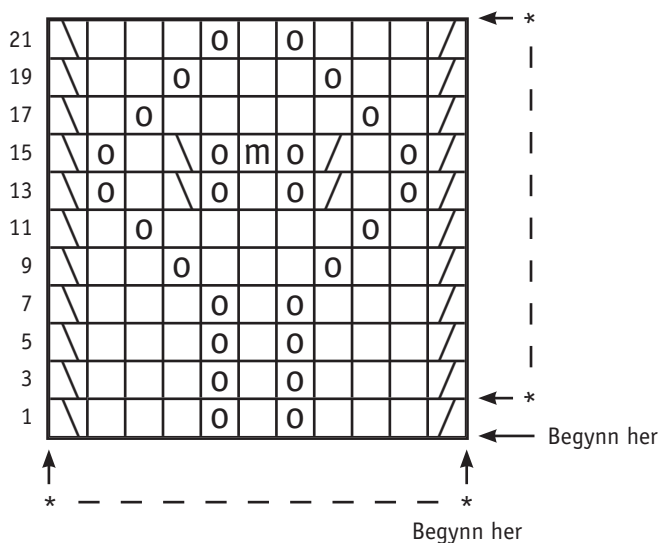
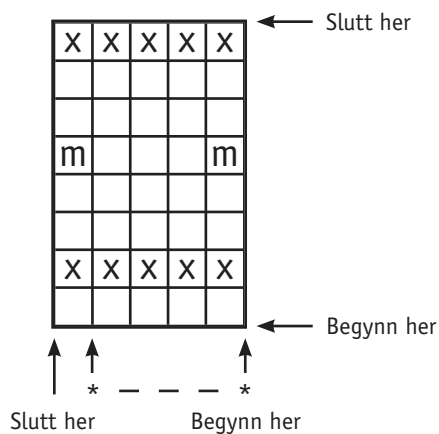

Diagram 1 viser p fra retten.  
 Fra vrangen strikkes r over r og vr over vr m.  
 Kastene strikkes vr.  
 Diagram 2 viser alle p. Første p = retten.  
 Begynn ved pilene "Begynn her" og gjenta deretter \*-\*.

DIAGRAM 2



TEGNFORKLARING

= r fra retten, vr fra vrangen

= kast

= r fra vrangen

= strikk 2 m r sm

= Ta 1 m løs av, strikk 1 m, dra den løse m over

= boblemaske = strikk 3 r m i samme m slik: 1 r i fremre mb, 1 r i bakre mb, 1 r i fremre mb. Snu. Strikk de 3 m vr. Snu. Fell av 2 r m så du har 1 m igjen.

**Boblemaskene strikkes bare på pinner med fg 3.**

