



92068

GARNKVALITET

MASKTÄTHET

GARNALTERNATIV

BABY:

STORLEKAR-CL

STORLEKAR-ÅLDER

ÖVERVIDD

HEL LÅNGD

GARNÅTGÅNG

MATCHANDE MAMMA- OCH-BABY-TRÖJA

Elise (55 % Bomull, 45 % Akryl. Ca 50 g = 170 m)

Ca 24 m och 32 v slätst på st 3.5 = 10 x 10 cm

Ca 21½ m mönster på st 3.5 = 10 cm.

Garngrupp 3 (OBS! Garnåtgång & form kan variera vid byte av garn)

50-56(62-68)74-80(86-92)98-104 cl

0-1(2-6)6-12(12-24 mån) 2-4 år

Ca 49(54)60(66)68 cm

Ca 25(28)33(36)39 cm

Fg 1: Ca 50(75)100(100)100 g (69211, rosa)

Fg 2: Ca 25(25)50(50)50 g (69226, grå)

Fg 3: Ca 25(25)25(50(50) g (69202, naturvit)

3(4)4(4)4 st knappar

TILLBEHÖR

DAM:

STORLEKAR-DAM

STORLEKAR-EU

ÖVERVIDD

HEL LÅNGD

GARNÅTGÅNG

XS(S)M(L)XL(2XL)

32/34(36/38)40/42(44/46)48/50(52/54)

Ca 102(111)120(128)140(152) cm

Ca 54(56)58(60)62(64) cm

Fg 1: Ca 125(125)150(150)175(200) g (69211, rosa)

Fg 2: Ca 125(125)150(150)175(200) g (69226, grå)

Fg 3: Ca 75(75)100(100)125(125) g (69202, naturvit)

STICKOR

RUNDSTICKA

IDÉ, DESIGN & TEXT

3 och 3.5 mm

3 mm, 60 cm

Soolorado / Sanna Mård Castman **E-POST** patterns@jarbo.se

STORLEKSGUIDE

Järbo Garn storleksguide: Rörelsevidden på våra plagg i beskrivningen kan variera beroende på plaggtyp och form. För att hitta din storlek rekommenderar vi dig att du först mäter alla mått direkt på kroppen. Därefter bestämmer du själv hur mycket rörelsevidd du vill ha. Barnkläder mäts i centilong (cl). Storlek 38, 44 (Prematur används som benämning på barn födda före 37:e graviditetsveckans utgång och brukar betecknas som för tidigt födda (PT - Pre Term)), 50 cl (ca 0-1 mån) till 170 cl (ca 14 + år). Barnets hela längd mäter du för att få fram rätt cl-storlek. Innerbenets längd mäter du från grenen till hälfoten. **OBS!** Storlekstabell finns på www.jarbo.se.

TIPS & RÅD

- **För att undvika frågetecken:** Tänk på att läsa igenom beskrivningen noga innan du påbörjar ditt arbete.
- **Markera med en färgad penna den storlek du stickar/virkar så är det lättare att följa beskrivningstexten.**
- **Sticka/virka alltid en provlapp:** Vi rekommenderar att du stickar/virkar en provlapp som är ca 12 x 12 cm för att se att du håller den angivna masktätheten. Stämmer masktätheten inte, prova med tunnare eller grövre stickor/virknål.
- **Diagram:** Det underlättar att följa med i diagrammet om du sätter en linjal längs med den rad du stickar/virkar.

FÖRKORTNINGAR

am=avig maska, arb=arbetet, avigs=avigsidan, avm=avmaska, bakst=bakstycke, framst=framstycke, kantm = kantmaska, m=maska/maskor, rest=resten, rm=rät maska, räts=rätsidan, rätst= rätstickning, slätst=slätstickning, st=sticka/stickor, v=varv, ökn=ökning

FÖRKLARINGAR

Öka 1 m: Tag upp tråden mellan 2 m, vrid den och sticka den rät.

Kantmaska (kantm): Yttersta m i var sida stickas rät alla v.

Knapphål: Avm 2 m vilka åter läggs upp på nästa v.

Mönster: Enl diagram 1 och 2.

Avigvänd slätstickning (avigv slätst): Am från räts och rm från avigs.

BABYTRÖJA

BAKSTYCKE

Lägg på st 3 med fg 1 upp 54(61)68(72)76 m och sticka 3 v rätst (1:a v = avigs). Byt till st 3.5 och sticka enl följ:
V 1- 22 v enl diagram 1 innanför 5(3)1(2)5 m (= kantm + 4(2)0(1)4 m avigv slätst i var sida). **Diagram 1 stickas hela tiden innanför 5(3)1(2)5 m).**

8 v enl diagram 2 innanför 2(2)1(1)1 m i var sida (= kantm + 1(1)0(0)0 m slätst). **OBS!** Minska 1 m på alla storlekar utom 62-68 på första v så att maskantalet blir ojämnt. Öka maskan igen på sista v.

V 1-22 enl diagram 1 med fg 2.

* V 3-22 enl diagram 1 med fg 3, v 3-22 enl diagram 1 med fg 1, v 3-22 enl diagram 1 med fg 2 *. Upprepa *-* rest av arb. När arb mäter ca 23½(26½)31½(34½)37½ cm avm för nacken de mittersta 18(21)22(22)24 m och sticka klart varje sida för sig.

Vänster sida: Sticka resår 1 rm 1 am över samtliga m i 1½ cm, tills arb mäter 25(28)33(36)39 cm. **OBS!** Avm ytterl 2 m för nacken.

Höger sida: Avm ytterl 2 m för nacken. Avm axelns m rakt vid samma höjd som på vänster sida.

GARNUPPLYSNING Järbo Garn AB **E-POST** info@jarbo.se
©COPYRIGHT Järbo Garn AB. Reproduktion och publicering av material och texter är ej tillåten utan medgivande från Järbo Garn AB.

FOTO Emrik Jansson
FOTOMODELLER Stina Rolphamre-Ångman, Else Ångman
HÅR & MAKEUP Signe Rolphamre

MED RESERVATION FÖR EVENTUELLA TRYCKFEL.
SE SENASTE VERSIONEN AV BESKRIVNINGEN PÅ www.jarbo.se

FRAMSTYCKE Stickas lika bakst. När arb mäter ca 21(24)28(31)34 cm avm för halsen de mittersta 12(13)12(12)14 m och sticka klart varje sida för sig.
Vänster sida: Avm ytterl vartannat v 2-2-1(2-2-1-1)2-2-2-1(2-2-2-1)2-2-2-1 m för halsringn. När arb mäter 23½(26½)31½(34½)37½ cm sticka resår 1 rm 1 am i lika många v som på bakst axel. **OBS!** Gör 3 knapphål mitt på kanten. Placera ett ca 2 cm från kanten, ett ca 1½ cm från halskanten och ett mittemellan.
Höger sida: Avm ytterl vartannat v 2-2-1(2-2-1-1)2-2-2-1(2-2-2-1)2-2-2-1 m för halsringn och maska av rakt när arb mäter lika bakst.

ÄRMAR **OBS! Läs igenom hela texten innan du börjar.**
Lägg på st 3 med fg 1 upp 35(35)37(37)39 m och sticka rätst i 3 v (1:a v = avigs). Byt till st 3.5 och sticka enl följ:
V 1-22 v enl diagram 1 innanför 1(1)2(2)3 m i var sida (= kantm + 0(0)1(1)2 am).
8 v enl diagram 2 innanför 1(2)1(2)1 m i var sida (= kantm + 0(0)1(1)0 m slätst).
OBS! När man börjar med mönster 2 har man hunnit öka 2(3)3(2)2 ggr = 39(41)43(41)43 m.
V 1-22 v enl diagram 1 med fg 2.
Upprepa sedan *-* lika bak- och framst.
OBS! När arb mäter 2(3)3(3)3 cm ökas 1 m i varje sida innanför kantm. Upprepa ökn med 3(2)2(2½)1½ cm:s mellanrum ytterl 3(5)6(7)12 ggr = 43(47)51(53)65 m. Utöka mönstret i sidorna allteftersom maskantalet ökar i den mån det går, eller sticka avigv slätst. När arb mäter ca 14(15)18(23)25 cm cm maska av alla m rakt från räts.

MONTERING Spänn ut delarna mellan fuktiga dukar efter angivna mått. Sy ihop höger axel.
Halskant: Plocka från räts med st 3 och med samma färg som sista randen upp ca 77(83)87(87)91 m utmed halsringn. Sticka resår 1 rm 1 am innanför kantm i varje sida i ca 1½ cm. Maska av i resår. **OBS!** Gör ett knapphål mitt på kanten innanför kantm + 1-2 m så att det kommer mitt för knapphålen på vänster axel.
Lägg den resårstickade kanten på vänster axel omlott och sy i ärmarna. Ärmhålsdjupet är ca 9(10)11(11½)14½ cm. Sy ihop sid- och ärmsömmarna. Använd kantm till sömsmån. Sy i knappar på vänster axel på bakst.

DAMTRÖJA BAKSTYCKE Lägg på st 3 med fg 1 upp 111(120)131(140)151(166) m och sticka 3 v rätst (1:a v = avigs). Byt till st 3.5 och sticka enl följ:
V 1- 22 enl diagram 1 innanför 6(5)5(4)4(6) m i var sida (= kantm + 5(4)4(3)3(5) m avigv slätst). **Diagram 1 stickas hela tiden innanför 6(5)5(4)4(6) m).**
8 v enl diagram 2 innanför 1(1)1(1)1(2) m i var sida (= kantm+0(0)0(0)0(1) m slätst). **OBS!** På storlek S och L , minska 1 m på första v så att maskantalet blir ojämnt. Öka maskan igen på sista v.
V 1-22 enl diagram 1 med fg 2 innanför 6(5)5(4)4(6) i var sida.
* v 3-22 enl diagram 1 med fg 3, v 3-22 enl diagram 1 med fg 1, v 3-22 enl diagram 1 med fg 2 *. Upprepa *-* rest av arb.
När arb mäter ca 51(53)55(57)59(61) cm avm för nacken de mittersta 47(48)49(50)51(52) m och sticka klart varje sida för sig.
Vänster sida: Avm ytterl vartannat v för nacken 2-1 m. Maska sedan av axelns m vartannat v 15-14(17-16)19-19(21-21)24-23(27-27) m.
Höger sida: Stickas lika vänster sida men åt motsatt håll.

FRAMSTYCKE Stickas lika bakst men när arb mäter ca 45(47)49(51)53(55) cm avm för halsen de mittersta 20(30)31(32)33(34) m och sticka klart varje sida för sig.
Vänster sida: Avm ytterl vartannat v 3-3-2-2-1-1 m för halsringn. Maska av axelns m vartannat vid samma höjd och på samma sätt som på bakst.
Höger sida: Stickas lika vänster sida men åt motsatt håll.

ÄRMAR Läs igenom hela texten innan du börjar så att du inte missar något.
Lägg på st 3 med fg 1 upp 50(52)54(54)56(56)m och sticka 3 v rätst (1:a v = avigs). Byt till st 3.5 och sticka enl följ:
V 1-22 enl diagram 1 innanför 3(4)5(5)6(6) m i var sida (= kantm + 2(3)4(4)5(5) m avigv slätst).
8 v enl diagram 2 innanför 2(1)2(2)1(1) m i var sida (= kantm + 1(0)1(1)0(0) m slätst). **OBS!** Minska på första v 1 m så att maskantalet blir ojämnt. Öka maskan igen på sista v.
V 1-22 v enl diagram 1 med fg 2.
Upprepa sedan *-* lika bak- och framst.
OBS! När arb mäter 8 cm ökas 1 m i varje sida innanför kantm. Upprepa ökn med 2½(2½)2½(2½)2½(2) cm:s mellanrum ytterl 14(14)14(15)15(16) ggr = 80(82)84(86)88(90) m. Utöka mönstret i sidorna allteftersom maskantalet ökar i den mån det går, eller sticka avigv slätst. När arb mäter ca 44(45)46(47)48(49) cm maska av alla m rakt från räts.

MONTERING Spänn ut delarna mellan fuktiga dukar efter angivna mått. Låt dem torka. Sy ihop axelsömmarna.
Halskant: Plocka från räts med rundst 3 och med samma färg som sista randen upp 138(140)142(144)146(148) m runt halsringn. Sticka resår 1 rm 1 am i rundvarv i ca 1½- 2 cm.
Sy i ärmarna. Mät ut ärmhålsdjupet till ca 18(18½)19(19½)20(20½) cm. Sy ihop sid- och ärmsömmar. Använd kantm till sömsmån.

DIAGRAM 1

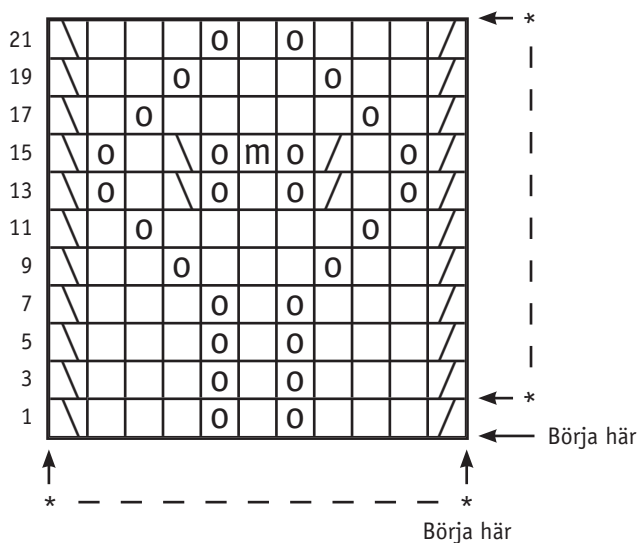
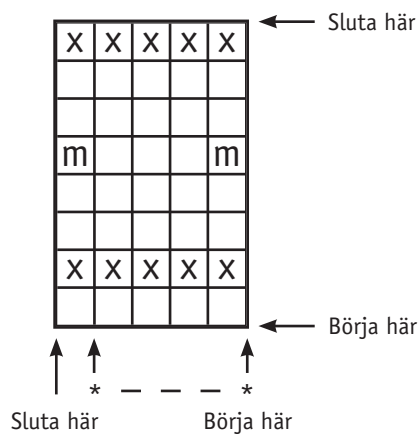

Diagram 1 visar varven från räts.
 Från avigs stickas rm på rm och am på am.
 Omsl stickas aviga.
 Diagram 2 visar alla v. Första v = räts.
 Börja vid pilar "Börja här" och upprepa sedan *-*.

DIAGRAM 2



TECKENFÖRKLARING

- = Rm från räts och am från avigs
- O = Omsl
- X = Rm från avigs
- / = Sticka ihop 2 m rätt
- \ = Lyft 1 m , sticka 1 m, drag den lyfta m över
- m = Musch = sticka 3 rm i samma m: 1 rm i främre maskbågen, 1 rm i bakre maskbågen, 1 rm i främre maskbågen. Vänd. Sticka de 3 m avigt. Vänd. Maska av 2 rm så att du har kvar 1 m.
Sticka musch endast på rand med fg 3.

