

**Järbo**  
GARN®

92063  
YLLE

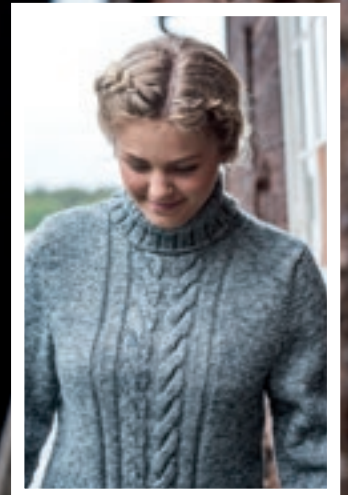

## “CAROL” – DAMTRÖJA MED FLÄTOR

Ylle (100% Ull “Superwash”. Nystan ca 100 g = 208 m)  
Ca 19 m och 27 v slätst på st 4 = 10 x 10 cm  
Garngrupp 5 (OBS! Garnåtgång och form kan variera vid byte av garn)  
XXS(XS)S(M)L(XL)XXL  
Ca 92(99)106(114)123(132)139 cm  
Ca 64(66)68(70)72(74)76 cm  
Ca 650(675)700(750)775(800)825 g (fg 15401)  
4 mm + flätst 4 mm  
3.5 och 4 mm, 60 cm  
Soolorado/Sanna Mård Castman **E-POST** patterns@jarbo.se

GARNUPPLYSNING Järbo Garn AB **E-POST** info@jarbo.se  
©COPYRIGHT Järbo Garn AB. Reproduktion och publicering av material  
och texter är ej tillåten utan medgivande från Järbo Garn AB.

FOTO Emrik Jansson  
FOTOMODELL Trine Wahlberg  
HÅR & MAKEUP Signe Rolfhamre  
TACK TILL Älvkarleby Turist & Konferenshotell

MED RESERVATION FÖR EVENTUELLA TRYCKFEL.  
SE SENASTE VERSIONEN AV BESKRIVNINGEN PÅ [www.jarbo.se](http://www.jarbo.se)

### STORLEKSGUIDE

**Järbo Garn storleksguide:** Rörelsevidden på våra plagg i beskrivningen kan variera beroende på plaggtyp och form. För att hitta din storlek rekommenderar vi dig att du först mäter alla mått direkt på kroppen. Därefter bestämmer du själv hur mycket rörelsevidd du vill ha. **OBS!** Storlekstabell finns på [www.jarbo.se](http://www.jarbo.se).

### TIPS & RÅD

- **För att undvika frågetecken:** Tänk på att läsa igenom beskrivningen noga innan du påbörjar ditt arbete.
- **Markera med en färgad penna den storlek du stickar/virkar så är det lättare att följa beskrivningstexten.**
- **Sticka/virka alltid en provlapp:** Vi rekommenderar att du stickar/virkar en provlapp som är ca 12 x 12 cm för att se att du håller den angivna masktätheten. Stämmer masktätheten inte, prova med tunnare eller grövre stickor/virknål.
- **Diagram:** Det underlättar att följa med i diagrammet om du sätter en linjal längs med den rad du stickar/virkar.

### FÖRKORTNINGAR

am=avig maska, arb=arbetet, avigs=avigsidan, avm=avmaska, bakst=bakstycke, framst=framstycke, kantm = kantmaska, m=maska/maskor, rest=resten, rm=rät maska, räts=rätsidan, slätst=slätstickning, st=sticka/stickor, v=varv, ökn=ökning

### FÖRKLARINGAR

**Öka 1 m:** Tag upp tråden mellan 2 m, vrid den och sticka den rät.

**Kantmaska (kantm):** Yttersta m i var sida stickas rät alla v.

**Flätmönster:** enl diagram

**Enkelint: I början av v:** Sticka ihop 2 m rätt. **I slutet av v:** Lyft 1 m, sticka 1 rm, drag den lyfta m över.

**Dubbelint: I början av v:** Sticka ihop 3 m rätt. **I slutet av v:** Lyft 1 m, sticka ihop 2 m rätt, drag den lyfta m över.

### BAKSTYCKET

Lägg på st 4 upp 94(99)104(114)124(129)139 m och sticka resår 2 am 3 rm innanför kantm i varje sida. **OBS!** Första varvet är avigsidan och resåren blir då 2 rm 3 am. Sticka resår i 7-8 cm. Justera på sista v från avigs maskantalet till 94(100)106(114)122(130)138 m. **OBS!** Storlek XXS och M behöver inte justeras. Sticka sedan slätst innanför kantm i varje sida rest av arb. När arb mäter ca 42(43)44(45)46(47)48 cm avm för ärmhål i varje sida vartannat v 6-2-2-1-1(7-2-2-1-1)8-2-2-1-1(9-2-2-1-1)9-2-2-1-1(9-3-2-1-1-1)10-3-2-2-1-1 m. När arb mäter ca 62(64)66(68)70(72)74 cm avm de mittersta 30(30)32(32)34(34)36 m för nacken. Sticka klart varje sida för sig. Avm ytterl 2 m för nacken. **OBS!** Samtidigt med den första avm för nacken avm axelns m vartannat v 6-6-6(7-7-6)7-7-7(8-8-8)9-9-9(10-10-9)10-10-10 m.

### FRAMSTYCKET

Lägg upp och sticka resåren lika bakst. Sticka sedan enl följ: Kantm, 24(27)30(34)36(40)44 rm, 3(3)3(3)4(4)4 am, 4 rm, 3(3)3(3)4(4)4 am, fläta över 10 m enl diagram, 4 am, fläta över 10 m enl diagram (**OBS!** Gör vridningen åt andra hållet, dvs sätt 5 m framför arb istället för bakom), 3(3)3(3)4(4)4 am, 4 rm, 3(3)3(3)4(4)4 am, 24(27)30(34)36(40)44 rm + kantm. Sticka så rest av arb. **OBS!** Från avigsidan stickar man rm på rm och am på am. Avm för ärmhål i sidorna lika bakst. När arb mäter ca 55(57)59(61)63(65)67 cm avm de mittersta 20(20)22(22)24(24)26 m för halsen. Sticka klart varje sida för sig. Avm ytterl vartannat v 3-2-1-1 m för halsringn. Snedda axeln vid samma höjd och på samma sätt som på bakst.

### ÄRMAR

Lägg på st 4 upp 47(47)47(47)52(52)52 m och sticka resår 2 am 3 rm i 8 cm. Första och sista v = avigs. Justera på sista v maskantalet till 47(47)49(49)51(51)53 m. Sticka sedan slätst innanför kantm i varje sida rest av arb. När slätst mäter 7 cm ökas 1 m i varje sida innanför kantm. Upprepa ökn med ca 2 cm:s mellanrum ytterl 1(4)6(9)10(15)14 ggr och därefter med 3 cm:s mellanrum tills det finns 73(75)79(81)85(89)91 m på stickan. När arb mäter ca 52(53)54(55)56(57)58 cm avm för ärmhål i var sida vartannat v 6-2-2 (7-2-2)8-2-2(9-2-2)9-2-2(9-3-2)10-3-2-2 m. På nästa v från räts gör en enkelint i varje sida innanför kantm med 3 v:s mellanrum 2(4)4(6)6(6)9 ggr, sedan med 1 v:s mellanrum 12(9)10(7)9(10)4 ggr. Gör därefter en dubbelint med 1 v:s mellanrum 1 gång. Det finns nu kvar 21(23)23(25)25(25)27 m. Maska av.

### MONTERING

Spänn ut delarna efter angivna mått mellan fuktiga dukar. Låt dem torka. Sy ihop axelsömmarna.

**Polokrage:** Plocka från räts med rundst 3.5 upp ca 95(95)100(100)105(105)110 m och sticka resår 2 rm 3 am. När arb mäter ca 4 -5 cm byt till rundst 4.

När resåren mäter ca 17 cm maska av i resår.

Sy i ärmarna. Sy ihop sid- och ärmsömmar. Använd kantm till sömsmån.

Tänk på att resåren på ärmen ska vikas utåt = sy sömmen så att den inte syns från räts.

#### TECKENFÖRKLARING

 = Rm från räts och am från avigs

 = Vridning över 10 m = Sätt 5 m på flätst bakom arb, sticka 5 rm, sticka flätst m rätt

#### DIAGRAM

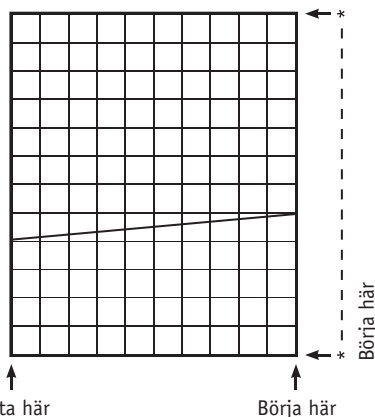

Sluta här

Börja här

