

*Järbo*  
GARN®

92049  
PLÖTULOPI



**92049**

**GARNKVALITET**  
**MASKTÄTHET**  
**STORLEKAR-DAM**  
**STORLEKAR-EU**  
**LÄNGD**  
**ÖVERVIDD**  
**ÄRMLÄNGD**  
**GARNÅTGÅNG**  
**STICKOR**  
**RUNDSTICKA**  
**REPRODUKTION**  
**DESIGN & TEXT**

**OVERSIZE DAMTRÖJA**

Plötulopi (100% ospunnen isländsk ull. Ca 100 g = 300 m.)  
 Ca 17-18 m på st 4,5 alt 5 = 10 cm  
 XS(S)M(L)XL(2XL)  
 32-34(36-38)40-42(44-46)48-50(52-54)  
 Ca 54 (56) 58 (60) 62 (64) cm  
 Ca 94 (103) 111 (118) 130 (140) cm  
 Ca 45 (46) 47 (48) 49 (50) cm  
 Ca 250 (250) 300 (350) 400 (450) g (fg 850001, oblekt)  
 4,5 alt 5 mm  
 4,5 mm, 40 cm  
 Järbo Garn  
 Katarina Segerbrand **E-POST** patterns@jarbo.se

**GARNUPPLYSNING** Järbo Garn AB **E-POST** info@jarbo.se  
 ©**COPYRIGHT** Järbo Garn AB. Reproduktion och publicering av material och texter är ej tillåten utan medgivande från Järbo Garn AB.

**FOTO** Lasse Åbom  
**FOTOMODELL** Trine Wahlberg  
**HÅR & MAKEUP** Signe Rolfhamre  
**TACK TILL** Nostalгимacken i Hofors

**MED RESERVATION FÖR EVENTUELLA TRYCKFEL.**  
**SE SENASTE VERSIONEN AV BESKRIVNINGEN PÅ [www.jarbo.se](http://www.jarbo.se)**

**STORLEKSGUIDE**

**Järbo Garn storleksguide:** Rörelsevidden på våra plagg i beskrivningen kan variera beroende på plaggtyp och form. För att hitta din storlek rekommenderar vi dig att du först mäter alla mått direkt på kroppen. Därefter bestämmer du själv hur mycket rörelsevidd du vill ha. OBS! Storlekstabell finns på [www.jarbo.se](http://www.jarbo.se)

**TIPS & RÅD**

- **För att undvika frågetecken:** Tänk på att läsa igenom beskrivningen noga innan du påbörjar ditt arbete.
- **Markera med en färgad penna den storlek du stickar/virkar så är det lättare att följa beskrivningstexten.**
- **Sticka/virka alltid en provlapp:** Vi rekommenderar att du stickar/virkar en provlapp som är ca 12 x 12 cm för att se att du håller den angivna masktätheten. Stämmer masktätheten inte, prova med tunnare eller grövre stickor/virknål.
- **Diagram:** Det underlättar att följa med i diagrammet om du sätter en linjal längs med den rad du stickar/virkar.

**FÖRKORTNINGAR**

m = maska, v = varv, st = stickor, am = avig maska, rm = rät maska, ggr = gånger

**FÖRKLARINGAR**

**Öka 1 m:** Tag upp tråden mellan 2 m, vrid den och sticka den rät.  
**Kantmaska (kantm):** Yttersta m i var sida stickas rät alla v.  
**Intagning: I början av v:** Sticka ihop 2 m rätt i de bakre maskbågarna.  
**I slutet av v:** Sticka ihop 2 m rätt.

**OSYNLIG AVMASKNING**

Vänd arbetet med avigsidan utåt och fördela m på 2 stickor. Håll stickorna parallellt i vänster hand och sticka med ytterligare 1 sticka i höger hand. Tag 1 m från främre och 1 m från bakre stickan och sticka ihop de 2 m rät, sticka ihop nästa 2 m likadant, drag den första m över den andra = 1 m på stickan. Fortsätt sticka ihop och avmaska alla m på samma sätt.

**DUBBEL MOSSTICKNING**

Upprepa X X

**Stl XS, S, XL:**

**Varv 1:** X 1 rm, 1 am X sluta med 1 rm  
**Varv 2:** rm på rm, am på am  
**Varv 3:** X 1 am, 1 rm X sluta med 1 am  
**Varv 4:** rm på rm, am på am

**Stl M, L, 2XL:**

**Varv 1:** X 1 rm, 1 am X  
**Varv 2:** rm på rm, am på am  
**Varv 3:** X 1 am, 1 rm X  
**Varv 4:** rm på rm, am på am

**BAKSTYCKE**

Lägg med st 4,5 alt 5 mm upp 86 (94) 102 (108) 118 (128) m och sticka resår 1 rm, 1 am i 6 cm. Öka på sista v 1 (1) 0 (0) 1 (0) m jämt fördelat. Nu stickas dubbel mosstickning enligt förklaring för resp storlek. När arbetet mäter 37(38,5)40(41)42 (43,5) cm. Maska av 3 m i var sida för ärmhålet. Gör nu 1 intagning i var sida innanför kantm. Upprepa intagningen med 1 varvs mellanrum sammanlagt 2 ggr. När arbetet mäter 52(54)56(58)60(62) cm sätts de mittersta 25 (25) 26 (26) 27 (28) m för nacken på en tråd och sticka var sida för sig. Maska av ytterligare 2-1 m med 1 varvs mellanrum. Sätt axelns m på en tråd när hela arbetet mäter 54(56)58(60)62(64) cm.

**FRAMSTYCKE**

Lägg upp och sticka lika bakstycket, men efter resåren stickas spetsmönster enligt diagram på de mittersta 81 (81) 96 (96) 111 (126) m, maskorna på var sida därom stickas i slätstickning, den yttersta m i var sida stickas rät = kantm. När hela arbetet mäter 46 (48) 50 (52) 54 (56) cm sätts de mittersta 19 (19) 20 (20) 21 (22) m för halsen på en tråd och sticka var sida för sig. Maska av ytterligare 2-2-1-1 m vartannat v. När hela arbetet mäter 54 (56) 58 (60) 62 (64) cm sätts axelns m på en tråd.

**ÄRMAR**

Lägg med st 4,5 alt 5 mm upp 38(38)40(40)42(42) m och sticka resår 1 rm, 1 am i 5 v. Öka 36(36)36(36)38(38) m på sista varvet. Nu stickas spetsmönster på de mittersta 24 m enligt diagram. Maskorna därom sticka i dubbel mosstickning. När arbetet mäter 20 cm minskas 1 m i var sida innanför kantm. Upprepa minskningen med 4(5)5(9)9,5(10) cm mellanrum sammanlagt 6(5)5(3)3(3) ggr. Dubbelmosstickningen minskar i var sida allteftersom maskantalet minskar. När arbetet mäter 45 (46) 47 (48) 49 (50) cm. Maska av 3 m i var sida för ärmkupan. Gör nu 1 intagning i var sida innanför kantm. Upprepa intagningen med 1 varvs mellanrum sammanlagt 2 ggr. Maska av samtliga m ej för fast.

## MONTERING

Sticka ihop axlarna enligt osynlig avmaskning, se förklaring.

**Halskant:** Plocka med rundsticka 4,5 upp 86 (86) 90 (90) 92 (94) m och sticka resår 1 rm, 1 am i 5 cm. Maska av i resår. Sy i ärmarna. Sy ihop sid och ärmsömmarna samtidigt. Använd kantm till sömsmån.

DIAGRAM 1 – Framstycket

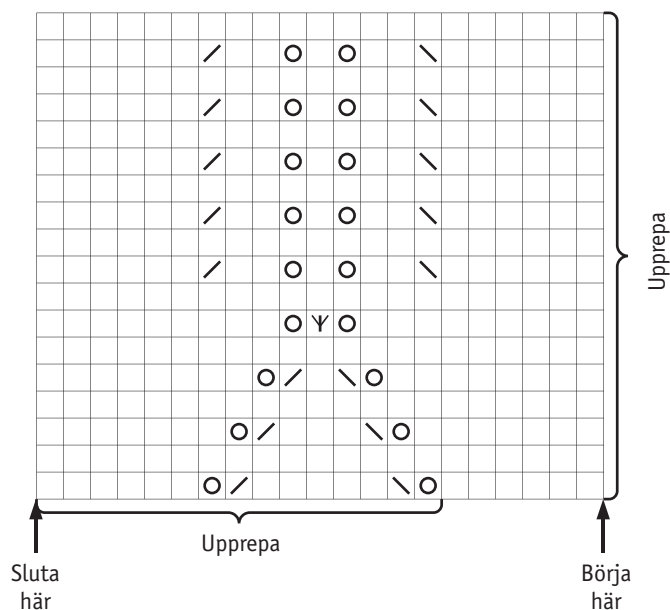
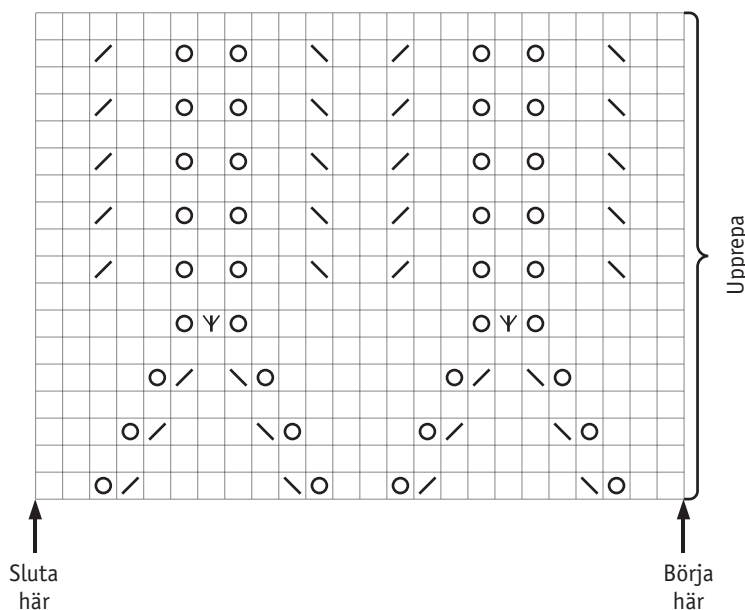







DIAGRAM 2 – Ärmar



### TECKENFÖRKLARING

-  = rm från räts, am från avigs
-  = omslag
-  = lyft 1 m rät, sticka 1 rm, drag den lyfta m över den stickade
-  = 2 m tillsammans rät
-  = lyft 1 m rät, sticka 2 m tillsammans rät, drag den lyfta m över de 2 ihopstickade m

