

Järbo
GARN®

92033
LÉTTLOPI
MAYA



92033

GARNKVALITET (A)
GARNKVALITET (B)
STRIKKEFASTHED
STRIKKEFASTHED
GARNALTERNATIV (A)
GARNALTERNATIV (B)

"FANTASI" – BLUSE MED BÆRESTYKKE OG MØNSTER TIL BARN OG DAME

Léttlopi (100 % Uld. Nøgle ca 50 g = 100 m)
 Maya (100% uld. Nøgle ca 50 g = 125 m)
 Ca 18 m x 25 p i glatstriking på p 4.5 = 10 x 10 cm
 Ca 20 m i mønsterstriking på p 4 = 10 x 10 cm
 Garngruppe 5 (OBS! Garnforbrug og form kan variere ved andre garntyper)
 Garngruppe 4 (OBS! Garnforbrug og form kan variere ved andre garntyper)

GARNOPLYSNING Järbo Garn AB E-POST info@jarbo.se
 ©COPYRIGHT Järbo Garn AB. Kopiering og udgivelse af materiale er ikke tilladt uden aftale med Järbo Garn AB.

FOTO Lasse Åbom
 FOTOMODELLER Nellie Lindh, Maja Roos
 TAK TIL Furuviksparken

ME MED FORBEHOLD FOR EVENTUELLE TRYKFEJL.
 SE SENESTE VERSION PÅ www.jarbo.se

BARN:**STØRRELSER-CL** 122-128(134-140)146-152 cl**STØRRELSER-ALDER** 6-8(8-10)10-12 år**OVERVIDDE** Ca 76(80)84 cm**LÆNGDE** Ca 48(51)54 cm**ÆRMELÆNGDE** Ca 33(37)40 cm (ærmets underside)**GARNFORBRUG** **Fv 1:** Ca 250(300)350 g (fv 10005, antracit, Léttlopi)**Fv 2:** Ca 100(100)100 g (fv 17501, rød-blå-grøn-gul, Maya)**DAME:****STØRRELSER-DAME** XS(S)M(L)XL(2XL)**STØRRELSER-EU** 32-34(36-38)40-42(44-46)48-50(52-54)**OVERVIDDE** Ca 84(92)100(110)120(130) cm**LÆNGDE** Ca 56(58)60(62)64(66) cm**ÆRMELÆNGDE** Ca 45(46)47(48)49(50) cm (ærmets underside)**GARNFORBRUG** **Fv 1:** Ca 350(350)400(450)500(550) g (fv 10056, lysegrå, Léttlopi)**Fv 2:** Ca 100(100)100(100)150(150) g (fv17502, lila-grøn-petrol, Maya)**RUNDPINDE** 4 mm, 80 cm og 4.5 mm, 60 og 80 cm**TEKST OG DESIGN**Ingalill Johansson **E-POST** patterns@jarbo.se**OVERSÆTTELSE**

G. Immerkær

STØRRELSESGUIDE

Järbo Garn størrelsesguide: Bevægelsesvidden i vore opskrifter kan variere afhængig af arbejdets type og form. For at finde din størrelse anbefaler vi, at du først tager alle mål direkte på kroppen og derefter bestemmer, hvor meget bevægelsesvidde, du ønsker. OBS! Se størrelsestabel på www.jarbo.se

TIPS & RÅD

- **For at undgå spørgsmål:** Det er en god ide at læse teksten igennem, inden du begynder på dit arbejde.
- **Marker størrelsen med en farvet pen, så er det lettere at følge opskriften.**
- **Strik/hækl altid en prøve:** Vi anbefaler at du strikker/hækler en prøve på 12 x 12 cm for at se, om strikke-/hæklefastheden passer. Hvis strikke-/hæklefastheden ikke passer, så prøv med tyndere eller tykkere pinde/hæklenål.
- **Diagram:** Når der strikkes/hækles efter diagram, kan pinden der strikkes/hækles med fordel følges med lineal.

FORKORTELSER

vr=vrang/vrangmaske, arb=arbejdet, vrangs=vrangside, luk=luk af, forst=forstykke, indt=indtagning, kantm=kantmaske, m=maske/masker, r=ret/retmaske, rets=retsiden, glatst=glatstriking, p=pind/pinde, sm=sammen, omg=omgang, udt=udtagning.

FORKLARINGER**Kantmaske (kantm):** Yderste m i hver side strikkes ret på alle pinde.**Tag 1 m ud:** Løft tråden mellem 2 m op og strik den drejet ret.**VIGTIGT**

OBS! Maya er et farveskiftgarn. Tag garnet ud indefra i nøglet. Vil man have ens farveskift som på billedet, skal man starte med samme farve som på billedet. Det betyder at man evt. må trække en del garn ud af nøglet for at finde farven. Man kan i stedet lade tilfældet råde og bare starte med den farve nøglet starter med.

BARN**RYG OG FORSTYKKE**

Slå 152(160)168 m op på rundp 4 med fv 1. Strik rundt. Strik 1 omg vrang og derefter 10 omg mønster ifølge diagram 1. Skift til rundp 4.5 og fortsæt med fv 1. Strik glatstriking = alle omg strikkes ret. Tag på anden omg 16(16)16 m ind jævnt fordelt. Sæt på næste omg en markering mellem første og sidste m, strik 68(72)76 m = forst, sæt en markering, strik de resterende 68(72)76 m = ryg. Når arb måler 29(31)32 cm strikkes til der er 5 m tilbage på omg. Luk 10 m af = ærmegab, strik, strik 58(62)66 m, luk 10 m af = ærmegab, strik de resterende 58(62)66 m. Lad arb hvile.

ÆRMER

Slå 38(42)46 m op på rundp 4 med fv 1. Strik frem og tilbage. Strik 1 p ret (1. p = vrangside). Strik 8 p mønster ifølge diagram 2. Skift til rundp 4.5 og fv 1. Strik frem og tilbage i glatstriking indenfor kantm. Tag på anden p 4(6)6 m ind jævnt fordelt over pinden. På næste p fra retsiden tages 1 m ud i hver side indenfor kantm. Gentag udtagningen med 3(3½)4 cm mellemrum til der er 52(54)58 m på pinden. Når arb måler 33(37)40 cm lukkes 6 m af i starten af de næste 2 pinde til ærmegab. Sæt de resterende m på en tråd. Strik et ærme mere.

BÆRESTYKKE

Strik nu delene ind på rundpind 4.5 med fv 1 således: strik m fra det første ærme 40(42)46 m, forstykket 58(62)66 m, det andet ærme 40(42)46 m, ryggen 58(62)66 m = i alt 196(208)224 m. Strik rundt i glatstriking = alle omg strikkes ret. Strik 2(4)5 omg. Tag på sidste omg 4(4)8 m ind jævnt fordelt. Strik mønster ifølge diagram 3. Skift til en kortere rundpind når det bliver nødvendigt. Efter diagrammet strikkes med fv 2: 1 omg ret, 1 omg vrang, 1 omg ret, 1 omg vrang. Luk elastisk af i ret. Hæft ender. Sy ærmerne sammen, brug kantm til sømrum. Sy sammen under ærmerne. Læg delene i de rette mål mellem fugtige hånklæder og lad dem tørre. Pres om nødvendigt de nederste kanter med et vådt klæde.

**DAME
RYG OG FORSTYKKE**

Slå 168(184)200(220)240(260) m op på rundp 4 med fv 1. Strik rundt. Strik 1 omg vrang og strik derefter 12 omg mønster ifølge diagram 1. Skift til rundp 4.5 og fortsæt med fv 1. Strik glatstriking = alle omg strikkes ret. Tag på anden omg 16(18)20(22)24(26) m ind jævnt fordelt. På næste omg sættes en markering mellem første og sidste m, strik 76(83)90(99)108(117) m = forstykke, sæt en markering, strik de resterende 76(83)90(99)108(117) m = ryg. Når arb måler 33(34)35(36)37(38) cm strikkes til der er 5(6)6(7)7(8) m tilbage på omg. Luk 10(12)12(14)14(16) m af = ærmegab, strik 66(71)78(85)94(101) m, luk 10(12)12(14)14(16) m af = ærmegab, strik de resterende 66(71)78(85)94(101) m. Lad arb hvile.

ÆRMER
Slå 46(50)50(54)54(58) m op på rundp 4 med fv 1. Strik frem og tilbage. Strik 1 p ret (1. p = vrangside). Strik 8 omg mønster ifølge diagram 2. Skift til rundp 4.5 og fv 1. Strik frem og tilbage i glatstriking indenfor kantm. Tag på anden p 4(6)4(6)6(8) m ind jævnt fordelt over pinden. På næste p fra retsiden tages 1 m ud i hver side indenfor kantm. Gentag udtagningen med 5(4)4(4)3½(3½) cm mellemrum til der er 58(64)66(68)72(76) m på pinden. Når arb måler 45(46)47(48)49(50) cm lukkes 6(7)7(8)8(9) m af til ærmegab i starten af de næste 2 pinde. Sæt de resterende m på en tråd. Strik et ærme mere.

BÆRESTYKKE
Strik nu delene ind på rundp 4.5 med fv 1 således: strik det første ærme 46(50)52(52)56(58) m, forstykket 66(71)78(85)94(101) m, det andet ærme 46(50)52(52)56(58) m, ryggen 66(71)78(85)94(101) m = i alt 224(242)260(274)300(318) m. Strik rundt i glatstriking = alle omg strikkes ret. Strik 3(5)7(9)9(11) omg. Tag på sidste omg 0(2)4(2)12(14) m ind jævnt fordelt. Strik mønster ifølge diagram 4. Skift til en kortere rundp når det bliver nødvendigt. Efter diagrammet strikkes med fv 2: 1 omg ret, 1 omg vrang, 1 omg ret, 1 omg vrang. Luk elastisk af i ret. Hæft ender. Sy ærmerne sammen, brug kantm til sømrum. Sy sammen under ærmerne. Læg arb i de rette mål mellem fugtige håndklæder og lad det tørre. Pres om nødvendigt de nederste kanter med et vådt klæde.

DIAGRAM 1 – barn & dame

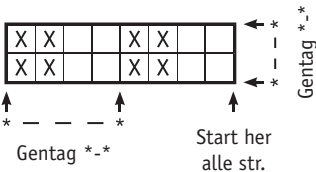
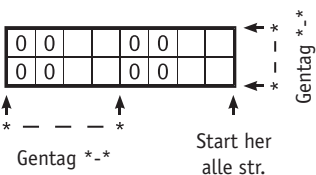

DIAGRAM 2 – barn & dame



TEGNFORKLARING – barn & dame

- = Ret med fv 1
- = Ret med fv 2
- = Ingen m pga tidligere sammenstriking
- = Ret på rets og vrang på vrangs
- = 2 ret sammen
- = Tag 1 m løst af med garnet bag arb

OBS! Gælder for diagram 3 og 4. Start i højre side ved pilen og strik fra højre mod venstre. Gentag fra pilen omg ud.

DIAGRAM 3 – barn

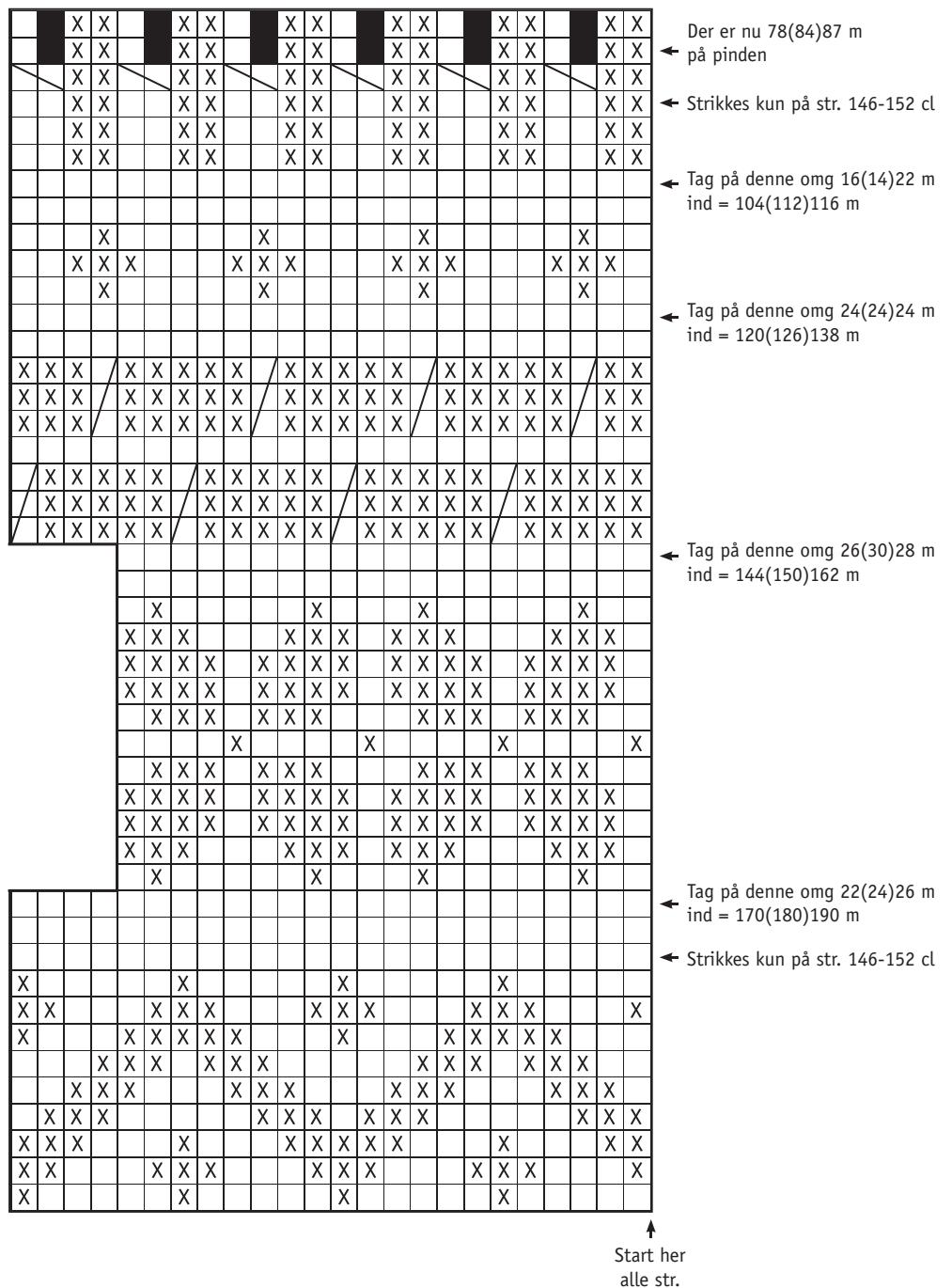
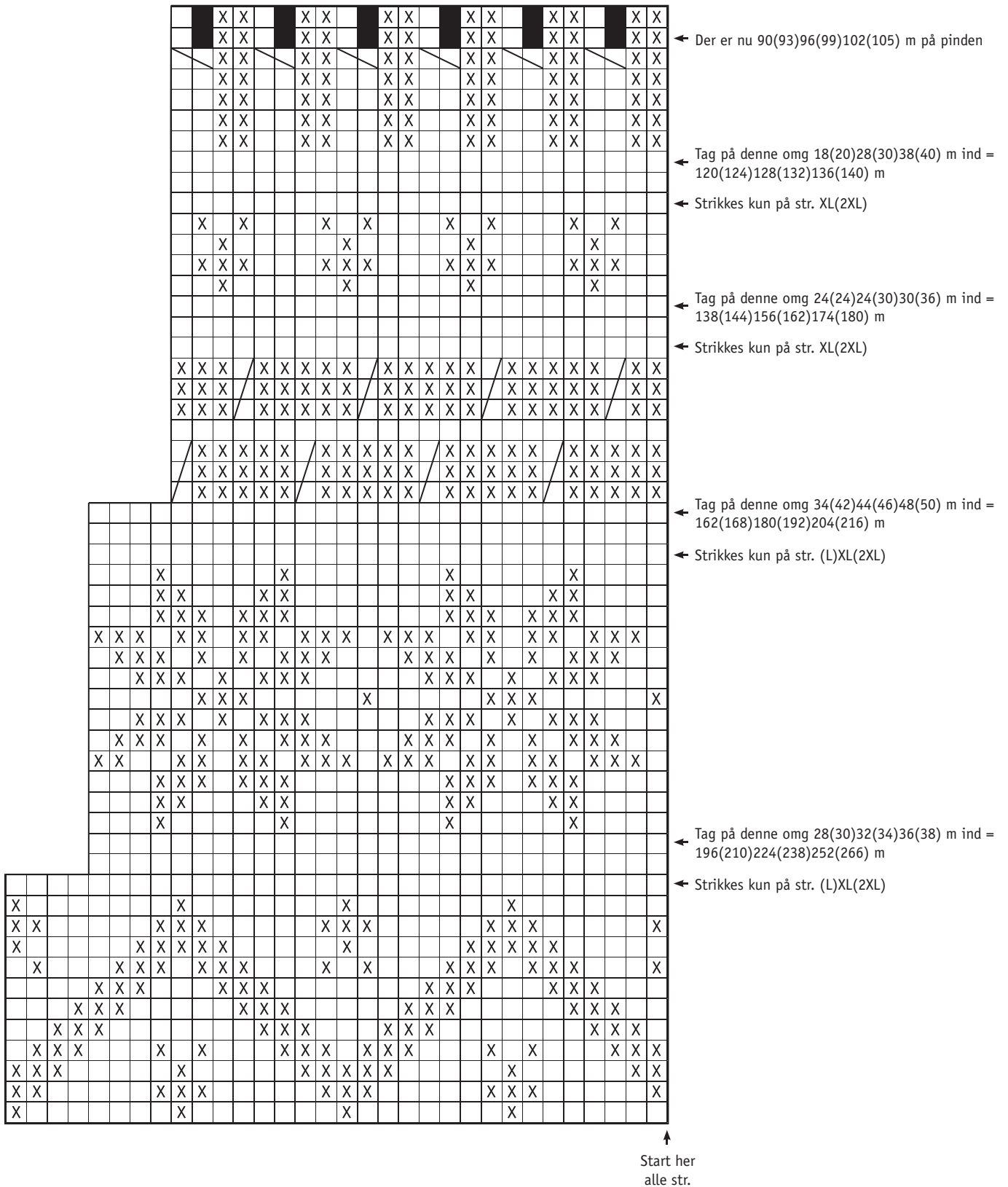

DIAGRAM 4 – dame



OBS! Gælder diagram 3 og 4. Start i højre side ved pilen og strik fra højre mod venstre. Gentag fra pilen omg ud.

