

Järbo
GARN®



91982
SOFT RAGGI



"STINA" – MÖNSTERSTICKAT LINNE & MATCHANDE SJAL

Soft Raggi (65 % Premium micro acryl, 30% bambu, 5 % polyester elasthan. Nystan ca 100 g = 268 m).

Ca 28-29 m och 37 v mönster på st 4 = 10 x 10 cm.

Garngrupp 3 (OBS! Garnåtgång och form kan variera vid byte av garn)

GARNUPPLYSNING Järbo Garn AB E-POST info@jarbo.se
©COPYRIGHT Järbo Garn AB. Reproduktion och publicering av material
och texter är ej tillåten utan medgivande från Järbo Garn AB.FOTO Lasse Åbom & Emrik Jansson
FOTOMODELLER Stina Rolfhamre Ångman, Signe Rolfhamre
HÅR & MAKEUP Signe Rolfhamre
TACK TILL Per-Larsas Ekogårdar, Elite Grand Hotel – GävleMED RESERVATION FÖR EVENTUELLA TRYCKFEL.
SE SENASTE VERSIONEN AV BESKRIVNINGEN PÅ www.jarbo.se

LINNE:

STORLEKAR-DAM

STORLEKAR-EU

ÖVERVIDD

HEL LÅNGD

GARNÅTGÅNG

STICKOR

RUNDSTICKA

XS(S)M(L)XL(2XL)

32/34(36/38)40/42(44/46)48/50(52/54)

Ca 93(101)111(120)128(139) cm

Ca 60(62)64(66)68(70) cm

Ca 300(350)400(450)500(500)g (fg 31210)

4 mm

3.5 mm, 60 cm

SJAL:

MÅTT

GARNÅTGÅNG

RUNDSTICKA

Längd: Ca 140 cm Bredd: Ca 35 cm

Ca 300 g (fg 31210)

4.5 mm, 80 cm

IDÈ, DESIGN & TEXT

Soolorado/Sanna Mård Castman E-POST patterns@jarbo.se

STORLEKSGUIDE

Järbo Garn storleksguide: Rörelsevidden på våra plagg i beskrivningen kan variera beroende på plaggtyp och form. För att hitta din storlek rekommenderar vi dig att du först mäter alla mått direkt på kroppen. Därefter bestämmer du själv hur mycket rörelsevidd du vill ha. **OBS!** Storlekstabell finns på www.jarbo.se.

TIPS & RÅD

- **För att undvika frågetecken:** Tänk på att läsa igenom beskrivningen noga innan du påbörjar ditt arbete.
- **Markera med en färgad penna den storlek du stickar/virkar så är det lättare att följa beskrivningstexten.**
- **Sticka/virka alltid en provlapp:** Vi rekommenderar att du stickar/virkar en provlapp som är ca 12 x 12 cm för att se att du håller den angivna masktätheten. Stämmer masktätheten inte, prova med tunnare eller grövre stickor/virknål.
- **Diagram:** Det underlättar att följa med i diagrammet om du sätter en linjal längs med den rad du stickar/virkar.

FÖRKORTNINGAR

am=avig maska, arb=arbetet, avigs=avigsidan, avm=avmaska, bakst=bakstycke, framst=framstycke, kantm = kantmaska, m=maska/maskor, rest=resten, rm=rät maska, räts=rätsidan, slätst=slätstickning, st=sticka/stickor, v=varv, ökn=ökning

FÖRKLARINGAR

Kantmaska (kantm): Yttersta m i var sida stickas rät alla v.

Mönster: enl diagram

Avigvänd slätstickning (avigv slätst): Am från räts och rm från avigs.

Enkelintagning (enkelint): I början av v: Sticka 2 rm, sätt tillbaka m på vänster sticka, drag den 3:e m på vänster sticka över de 2 första m, sätt över de 2 redan stickade m till höger sticka igen. Från avigsidan stickas intm avigt.

I slutet av v: Lyft 1 m, sticka 2 rm, drag den lyfta m över de 2 stickade m.

Dubbelintagning (dubbelint): I början av v: Sticka ihop 2 m rätt, sticka 1 rm, sätt tillbaka m på vänster sticka, drag den 3:e m på vänster sticka över de 2 första m, sätt över de 2 redan stickade m till höger sticka igen.

I slutet av v: Lyft 1 m, sticka 1 rm, sticka ihop 2 m rätt, drag den lyfta m över. Från avigsidan stickas intm avigt.

LINNET

BAKSTYCKET

Lägg på st 4 upp 132(147)162(174)186(201) m och sticka resår 1 rm 2 am innanför kantm i varje sida (första v = avigs). Sticka resår i ca 12-13 cm. Justera på sista v från avigs maskantalet till 131(145)161(173)185(199) m. På nästa v från räts sticka mönster enl diagram innanför 7(5)4(1)7(5) m i varje sida (= kantm + 6(4)3(0)6(4) am. Am stickas räta från avigs). När arb mäter ca 43(44)45(46)47(48) cm avm för ärmhål i varje sida vartannat v 7-3-2-2-2-1-1-1-1(8-3-3-2-2-2-2-1) 10-4-3-3-2-2-2-2-1(12-4-3-3-2-2-2-2-1)13-4-3-3-3-2-2-2-2-1(14-4-3-3-3-2-2-2-2-2-1) m. När arb mäter ca 56(58)60(62)64(66) cm avm för nacken de mittersta 33(35)35(39)41(43) m och sticka klart varje sida för sig.

Vänster sida: Avm ytterl vartannat v 3-3-2-2-1-1 m för nacken. Samtidigt med den 6:e avm för nacken snedda axeln genom att maska av m vartannat v 9-8(9-9)10-10(11-11)12-11(12-12) m.

Höger sida: Stickas lika vänster men åt motsatt håll.

FRAMSTYCKET

Resåren stickas först i 2 delar som sedan stickas ihop.

Vänster del: Lägg upp 22(25)28(30)32(34) m. Sticka kantm, resår 1 rm 2 am över rest m. **OBS!** Sticka sista m som en kantm enl följ: I slutet av v lyft m med tråden framför arb. I början av v sticka m rät i bakre maskbågen. Resåren slutar med 1 am(1 am)1 am(1 rm)1 am(1 am) + kantm.

Höger del: Lägg upp 110(122)134(144)154(167) m. Sticka, kantm, börja sedan resåren enl följ: 2 am(2am)2 am(1 rm) 1 am(2 am) fortsatt sedan resåren så att den stämmer med 1 rm 2 am. Första kantm stickas enl följ: I slutet av v lyft m med tråden framför arb. I början av v sticka m rät i bakre maskbågen. Sticka lika många v som på bakst.

OBS! När det återstår 3 v av resåren sticka ihop vänster del och höger del genom att sticka resår över alla m innanför kantm i sidorna. Justera på sista v från avigs till 131(145)161(173)185(199) m.

Sticka mönster enl diagram lika bakst rest av arb.

När arb mäter ca 35(36)38(40)42(44) cm avm för sprundet den mittersta m och sticka klart varje sida för sig.

Vänster sida: Sticka rakt vid sprundet. **OBS!** Sticka kantm vid sprundet lika kantm vid resåren. Avm för ärmhål vid samma höjd och på samma sätt som på bakst. När arb mäter ca 45(46)48(50)52(54) cm avm för halsringningen vid framkanten vartannat v 4-2(4-2)4-2(5-3)6-3(7-3) m, 1 m 18 ggr (samma alla storlekar). Och därefter 1 m vart 4:e v 4(5)5(5)5(5) ggr. Snedda axeln vid samma höjd och på samma sätt som på bakst.

Höger sida: Stickas lika vänster men åt motsatt håll.

MONTERING

Spänn ut delarna efter angivna mått mellan fuktiga dukar och låt dem torka. Sy ihop axelsömmarna.

Halskant: Plocka från räts med rundst 3.5 upp ca 135(141)141(149)153(157) m runt halsringn. Sticka 1 v rätst och maska av i rätst. Sy ihop sidsömmarna. Använd kantm till sömsmån. Gör en snodd, ca 90-100 cm lång och träd den zick-zack vid sprundet.

SJALEN

Lägg på rundst 4.5 upp 389 m och sticka 2 rätta v. **OBS!** Yttersta m = kantm och stickas enl följ: I början av v sticka m rät i den bakre maskb. I slutet av v lyft m med tråden bakom arb.

Första v = räts. På nästa v från räts stickas mönster enl diagram innanför kantm i varje sida. Sticka 15 v enl diagrammet (= 30 v om man räknar med varven från avigsidan). Sticka 2 v rätst och minska på 1:a eller 2:a v 85 m jämnt fördelat = 304 m. På nästa v stickas galler mönster enl förkl innanför kantm i varje sida i ca 18 cm (efter galler mönstret ska arb mäta ca 26½ cm). Sticka 2 rätta v och öka på 1:a eller andra v 85 m jämnt fördelat = 389 m. Sticka mönster enl diagram i lika många v som innan galler mönstret. Sticka 1 rätt v och maska av i rätst. När arbetet är klart ska det mäta ca 35 cm.

DIAGRAM – Gallermönster

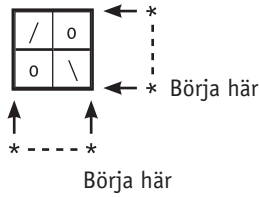

Diagrammet visar varven från räts. Från avigsidan stickas am. Börja vid pil "Börja här" och upprepa sedan *-* rest av arb.

TECKENFÖRKLARING

- = Rm från räts och am från avigs
- x = Am från räts och rm från avigs
- / = Sticka ihop 2 m rätt. (Från avigs: avig)
- \ = Lyft 1 m, sticka 1 rm, drag den lyfta m över. (Från avigs: avig)
- v = Lyft 2 m tills rätt, sticka 1 m, drag de lyfta m över 1 i taget
- o = Omslag (Från avigs: avig)

Diagrammet visar varven från räts. Från avigsidan stickas rm på rm och am på am. Börja vid pil "Börja här", upprepa sedan *-* över angivet antal m. Varven: Börja vid pil "Börja här", upprepa sedan *-* rest av arb. **OBS!** Ett omslag motsvaras alltid av en ihoptagning. Där det inte fungerar sticka slätst.

DIAGRAM

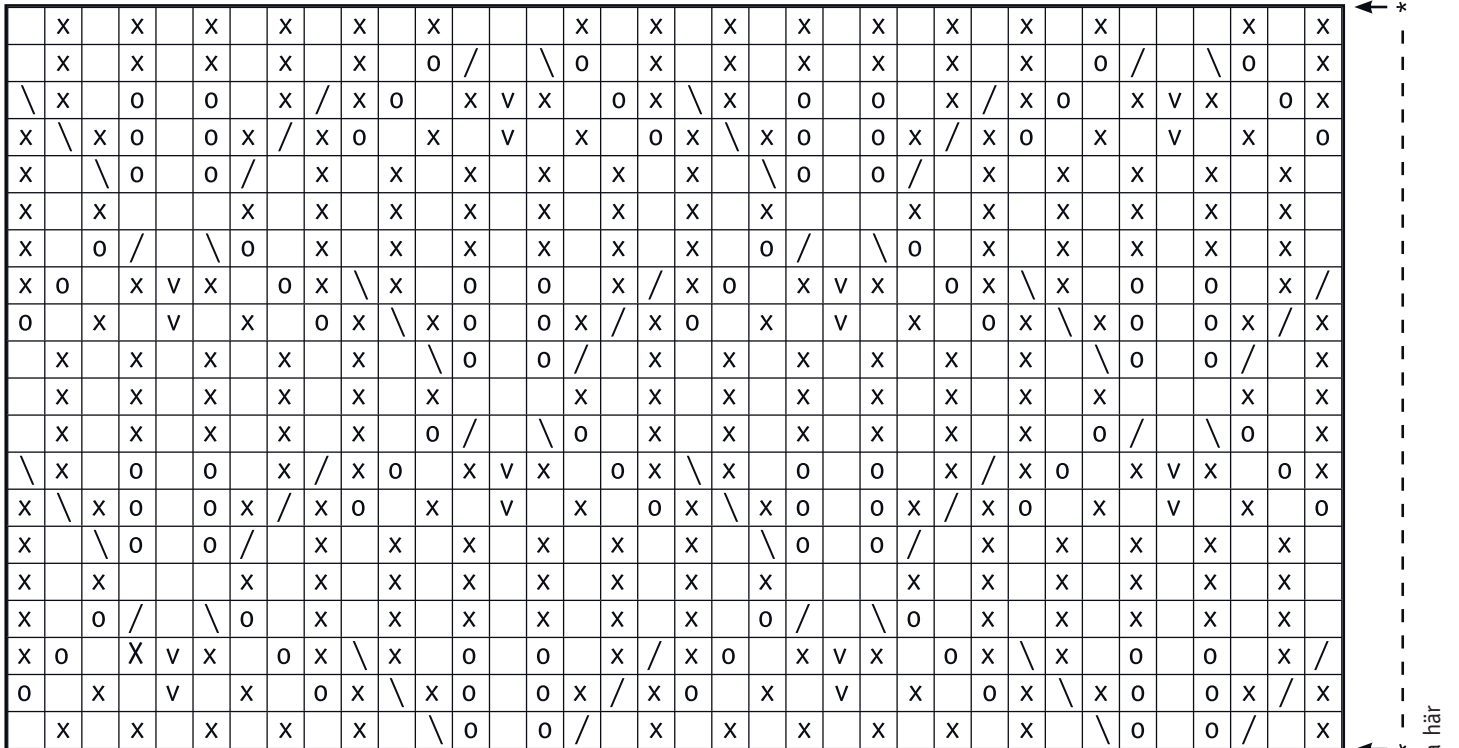

↑ * - - - - - * ↓

