

Järbo
GARN®

91931
NOVA



91931

GARNKVALITET
MASKTÄTHET
GARNALTERNATIV
STORLEKAR-BARN/DAM
STORLEKAR-CL/EU
ÖVERVIDD
LÄNGD
ÄRMLÄNGD
GARNÅTGÅNG, tröja
GARNÅTGÅNG, kofta
STICKOR
RUNDSTICKA
TILLBEHÖR
DESIGN & TEXT

'ADRIELLA' – SPETSMÖNSTRAD TRÖJA & KOFTA TILL BARN & DAM

Nova (100% bomull. Nystan ca 50 g = 170 m)
 Ca 26 m spetsmönster på st 3 = 10 cm
 Garngrupp 2 (OBS! Garnåtgång & form kan variera vid byte av garn)
 6-8(8-10) år / XS(S)M(L)XL(2XL)
 122-128(134-140) cl / 32-34(36-38)40-42(44-46)48-50(52-54)
 Ca 72 (78) 87 (96) 105 (112) 124 (136) cm
 Ca 46 (52) 56 (58) 60 (62) 64 (66) cm
 Ca 38 (42) 45 (46) 47 (48) 49 (50) cm
Fg: Ca 250 (350) 400 (450) 500 (550) 600 (650) g (fg 48025, aprikos)
Fg: Ca 300 (400) 450 (500) 550 (550) 600 (650) g (fg 4800, vit)
 3 mm
 3 mm, 40 alt 60 cm (till halskant)
 7 (7) 8 (8) 9 (9) 9 (9) knappar, ca 15 mm
 Katarina Segerbrand **E-POST** patterns@jarbo.se

GARNUPPLYSNING Järbo Garn AB **E-POST** info@jarbo.se
 ©COPYRIGHT Järbo Garn AB. Reproduktion och publicering av material och texter är ej tillåten utan medgivande från Järbo Garn AB.

FOTO Lasse Åbom
FOTOMODELLER Trine Wahlberg, Elise Danielsson
HÅR & MAKEUP Signe Rolfhamre

MED RESERVATION FÖR EVENTUELLA TRYCKFEL.
SE SENASTE VERSIONEN AV BESKRIVNINGEN PÅ www.jarbo.se

STORLEKSGUIDE

Järbo Garn storleksguide: Rörelsevidden på våra plagg i beskrivningen kan variera beroende på plaggtyp och form. För att hitta din storlek rekommenderar vi dig att du först mäter alla mått direkt på kroppen. Därefter bestämmer du själv hur mycket rörelsevidd du vill ha. Barnkläder mäts i centilong (cl). Storlek 38, 44 (Prematur används som benämning på barn födda före 37:e graviditetsveckans utgång och brukar betecknas som för tidigt födda (PT - Pre Term)), 50 cl (ca 0-1 mån) till 170 cl (ca 14 + år). Barnets hela längd mäter du för att få fram rätt cl-storlek. Innerbenets längd mäter du från grenen till hälften. **OBS!** Storlekstabell finns på www.jarbo.se.

TIPS & RÅD

- **För att undvika frågetecken:** Tänk på att läsa igenom beskrivningen noga innan du påbörjar ditt arbete.
- **Markera med en färgad penna den storlek du stickar/virkar så är det lättare att följa beskrivningstexten.**
- **Sticka/virka alltid en provlapp:** Vi rekommenderar att du stickar/virkar en provlapp som är ca 12 x 12 cm för att se att du håller den angivna masktätheten. Stämmer masktätheten inte, prova med tunnare eller grövre stickor/virknål.
- **Diagram:** Det underlättar att följa med i diagrammet om du sätter en linjal längs med den rad du stickar/virkar.

FÖRKORTNINGAR

st=stickor, m=maska, v=varv, rm=rät maska, am= avig maska

FÖRKLARINGAR

Knapphål: Maska av 2 m vilka läggs upp på nästa v

Osynlig avmaskning: Vänd arbetet med avigsidan utåt och fördela m på 2 stickor. Håll stickorna parallellt i vänster hand och sticka med ytterligare 1 sticka i höger hand. Tag 1 m från främre och 1 m från bakre stickan och sticka ihop de 2 m rätt, sticka ihop nästa 2 m likadant, drag den första m över den andra = 1 m på stickan. Fortsätt sticka ihop och avmaska alla m på samma sätt.

TRÖJA**BAKSTYCKE**

Lägg med st 3 upp 95(103)115(127)139(147)163(179) m och sticka 3 v resår X 1 rm, 1 am X sluta med 1 rm.
 Nu stickas spetsmönster enligt diagram utom på den yttersta m i var sida som stickas rät = kantm. När arbetet mäter 32(37)40(41)42(43)44(45) cm maska av i var sida för ärmhålet 2-1-1 m.
 När arbetet mäter 41(47)50(52)54(56)58(60) cm sätts de mittersta 25(31)37(41)43(45)45(45) m för nacken på en tråd och var sida stickas för sig. Maska av ytterligare 2-2-2-2-1-1 m. Maska av rakt för axeln när hela arbetet mäter 46(52)56(58)60(62)64(66) cm (eller sätt m på en tråd och gör enligt osynlig avmaskning se förklaring).
 Den andra sidan stickas lika men åt motsatt håll.

FRAMSTYCKET

Lägg upp och sticka lika som bakstycket förutom sticka resåren X 1 am, 1 rm X sluta med 1 am.

ÄRMAR

Lägg med st 3 upp 46(50)50(50)54(54)54(54) m och sticka 3 v resår 1 rm, 1 am. Nu stickas spetsmönster enligt diagram, öka 1 m på första varvet. När arbetet mäter 2 cm ökas 1 m i var sida. Upprepa ökningen med 2,5(3)2,5(2)2(2)1,5(1,5) cm mellanrum till det finns 75(79)85(91)95(101)105(111) m, mönstret ökar i sidorna allteftersom maskantalet ökar i den mån det går. När arbetet mäter 38(42)45(46)47(48)49(50) cm maska av för ärmkupan 2-1-1 m i var sida.
 Maska av samtliga m.

MONTERING

Spänn ut plaggdelarna enligt mått, täck med fuktig duk och låt torka. Sy ihop axlarna (eller gör enligt osynlig avmaskning).
Halskant: Plocka med rundsticka 3 upp 118(130)142(150)154(158)158(158) m och sticka 1 v rätstickning, därefter stickas resår 1 rm, 1 am i 1(1)1,5(1,5)1,5(1,5)2(2) cm. Maska av i resår.
 Sy i ärmarna. Sy ihop sid och ärmsömmarna samtidigt, använd kantm till sömsmån.

KOFTA**BAKSTYCKET**

Se tröja

VÄNSTER FRAMSTYCKE

Lägg med st 3 upp 47(51)55(63)67(71)79(87) m och sticka 3 v resår X 1 am, 1 rm X sluta med 1 am. Nu stickas spetsmönster enligt diagram. När arbetet mäter 32(37)40(41)42(43)44(45) cm maska av i sidan för ärmhålet 2-1-1 m. När arbetet mäter 41(47)50(52)54(56)58(60) cm maska av för halsen 12(15)18(20)19(20)20(20) m, därefter maskas av 2-2-2-2-2-1-1 m. Maska av rakt för axeln när hela arbetet mäter 46(52)56(58)60(62)64(66) cm (eller sätt m på en tråd och gör enligt osynlig avmaskning se förklaring). Den andra sidan stickas lika men åt motsatt håll.

HÖGER FRAMSTYCKE

Stickas lika vänster men åt motsatt håll.

ÄRMAR

Se tröja

MONTERING

Spänn ut plaggdelarna enligt mått, täck med fuktig duk och låt torka. Sy ihop axlarna (eller gör enligt osynlig avmaskning).

Halskant: Plocka med st 3 upp 119 (129) 137 (145) 149 (153) 153 (153) m och sticka 1 v am, därefter stickas resår 1 rm, 1 am i 1 (1) 1,5 (1,5) 1,5 (1,5) 2 (2) cm. Maska av i resår.

Vänster framkant: Plocka från rätsidan med st 3 upp 1 m i varje v men hoppa över ca vart 6:e v. Sticka resår X 1 am, 1 rm X sluta med 1 am i 2 (2) 2,5 (2,5) 2,5 (2,5) 2,5 (2,5) cm.

Höger framkant: Stickas lika vänster men åt motsatt håll. Mitt på kanten görs 7(7)8(8)9(9)9(9) knapphål. Det översta och nedersta ca 1 cm från resp kant och de övriga med jämna mellanrum.

Sy i ärmarna. Sy ihop sid och ärmsömmarna samtidigt, använd kanttill sömsmån.

DIAGRAM

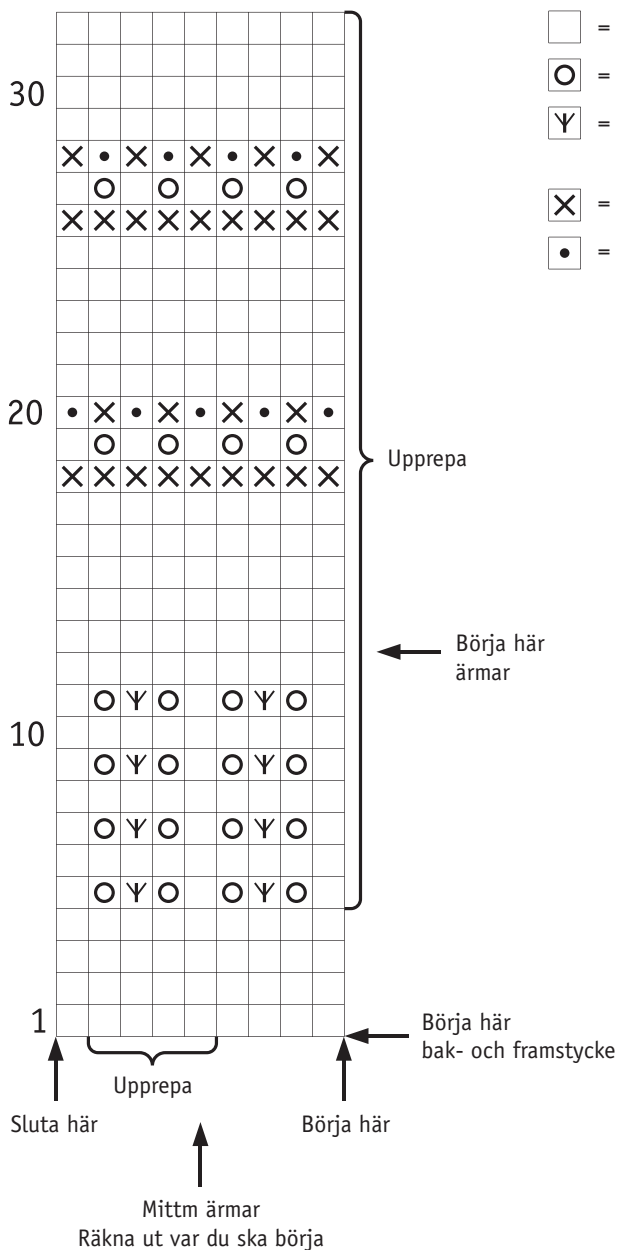

TECKENFÖRKLARING

- = rät m från rätsidan, avig m från avigsidan
- = omslag
- Y = lyft 1 m, 2 m tillsammans rät, drag den lyfta m över den stickade
- X = rät m från avigsidan
- = släpp av omslaget

