

Järbo
GARN®

91671
ELISE



91671

GARNKVALITÉ
MASKTÄTHET
GARNALTERNATIV
STORLEKAR-DAM
STORLEKAR-EUR
ÖVERVIDD
HEL LÄNGD FRAM
HEL LÄNGD BAK
GARNÅTGÅNGAR
STICKOR
RUNDSTICKA
IDÉ, DESIGN & TEXT

RUT – DAMTRÖJA MED MÖNSTER

Elise (60% Bomull, 40% Akryl. Ca 50/100 g = 170/330 m)

Ca 21-22 m och 32-33 v mönster på st 4 = 10 x 10 cm (lätt utsträckt så att man tydligt ser de aviga m emellan "rutorna")

Garngrupp 3 (**OBS!** Garnåtgång & form kan variera vid byte av garn)

XS(S)M(L)XL(2XL)

32/34(36/38)40/42(44/46)48/50(52/54)

Ca 100(106)116(125)136(146) cm

Ca 53(55)57(59)61(63) cm

Ca 57(59)61(63)65(67) cm

Ca 300(350)350(400)450(500) g (fg 69201)

Nr 4 + flätst nr 4

Nr 3.5, 60 cm och nr 4, 80 cm

Soolorado/Sanna Mård Castman **E-POST** freelance.designer.sanna@jarbo.se

GARNUPPLYSNING Järbo Garn AB **E-POST** info@jarbo.se
 ©COPYRIGHT Järbo Garn AB. Reproduktion och publicering av material och texter är ej tillåten utan medgivande från Järbo Garn AB.

FOTO Lasse Åbom — Fotografen i Gävle

FOTOMODELL Stina Rolfhamre

HÅR & MAKEUP Moa Lagerkrantz

TACK TILL Furuviksparken, B. Young – Valbo Köpcentrum

MED RESERVATION FÖR EVENTUELLA TRYCKFEL.
 SE SENASTE VERSIONEN AV DENNA BESKRIVNING PÅ www.jarbo.se

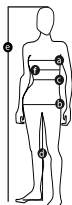
STORLEKSGUIDE

Järbo Garn storleksguide: Rörelsevidden på plagg i våra beskrivningar varierar beroende på plaggtyp och form. För att hitta rätt storlek rekommenderar vi att du först mäter alla mått direkt på kroppen. Därefter bestämmer du själv hur mycket rörelsevidd du vill ha.

DAM (Motsvarar dubbelstl.)	XS		S		M		L		XL		2XL	
EUR	32	34	36	38	40	42	44	46	48	50	52	54
a) Bröstvidd (cm)	76	80	84	88	92	96	100	104	110	116	122	128
b) Stussvidd (cm)	84	88	92	96	100	104	108	112	117	122	127	132
c) Midjevidd (cm)	60	64	68	72	76	78	84	88	94	100	106	112

TIPS & RÅD

- **För att undvika frågetecken:** Tänk på att läsa igenom beskrivningen noga innan du påbörjar ditt arbete.
- **Markera med en färgad penna den storlek du stickar så är det lättare att följa beskrivningstexten.**
- **Sticka alltid en provlapp:** Vi rekommenderar att du stickar en provlapp som är ca 12 x 12 cm för att se att du håller den angivna masktätheten. Stämmer masktätheten inte, prova med tunnare eller grövre stickor.
- **Diagram:** Det underlättar att följa med i diagrammet om du sätter en linjal eller papper längs med den rad du stickar.

FÖRKORTNINGAR

am=avig maska, arb=arbetet, avigs=avigsidan, avm=avmaska, bakst=bakstycke, framst=framstycke, kantm=kantmaska, m=maska/maskor, rest=resten, rm=rät maska, räts=rätsidan, slätst=slätstickning, st=sticka/stickor, v=varv, ökn=ökning

FÖRKLARINGAR

Kantmaska (kantm): Yttersta m i var sida stickas rät alla v.

Mönster: enl diagram

BAKSTYCKET

Lägg på st nr 4 upp 108(114)123(132)144(156) m och sticka resår 1 rm 2 am innanför kantm i var sida (1:a v = avigs, vilket innebär att resåren från avigs blir 1 am, 2 rm osv). Sticka 9 v. Justera på sista v maskantalet till på storlek S 112 och M till 124 m. På nästa v från räts stickas mönster enl diagram innanför kantm i var sida.

När arb mäter ca 37(38)39(40)41(42) cm börjar man utöka maskor i varje sida för ärmarna. Höger ärm = lägg upp nya m i början av v. Vänster ärm = lägg upp nya m i slutet av v.

Lägg upp m vartannat v enl följ: 3 m x 3, 4 m x 5, 37 m x 1 (4 m x 8, 38 m x 1) 4 m x 4, 5 m x 4, 38 m x 1 (4 m x 2, 5 m x 6, 39 m x 1) 4 m x 2, 5 m x 6, 41 m x 1 (4 m x 2, 5 m x 6, 43 m x 1). Byt till rundsticka nr 4 när det blir för trångt på vanliga stickor.

OBS! Utöka mönstret i sidorna allteftersom maskantalet ökar. Det är hela tiden den yttersta maskan i varje sida som ska vara kantm.

När alla m är upplagda ska det finnas totalt 238(254)272(286)302(318) m på stickan. Arb ska mäta ca 41(43)45(47)49(51) cm.

OBS! Nu stickas de 2 yttersta m räta i var sida = kantm. Den yttersta av dessa 2 kantm i var sida stickas enl följ: I början av v = sticka m rät i den bakre maskbågen. I slutet av v = lyft m med tråden framför arb. Sticka rakt tills arb mäter ca 54(56)58(60)62(64) cm. Maska av de mittersta 36(36)38(38)40(40) m för nacken och sticka klart var sida för sig.

Vänster sida: Avm ytterl vartannat v 3-2 m för nacken. När arbetet mäter ca 57(59)61(63)65(67) cm sätt maskorna på en tråd att vänta.

Höger sida: Stickas lika vänster men åt motsatt håll.

FRAMSTYCKE

Lägg upp och sticka resåren lika bakst. Sticka sedan mönster enl diagram lika bakst, men börja på varv 11 eftersom framstycket ska vara ca 4 cm kortare. Börja lägga ut nya m för ärmarna i var sida lika bakst. Börja på ett likadant varv i mönstret som på bakst. Arbetet bör då mäta ca 31(33)35(37)39(41) cm.

När arb mäter ca 45(47)49(51)53(55) cm maska av de mittersta 20(20)22(22)24(24) m för halsen och sticka klart var sida för sig.

Vänster sida: Maska av ytterl vartannat v för halsringn 3-2-2-2-1-1 m. När arb mäter ca 53(55)57(59)61(63) cm sätt maskorna på en tråd att vänta.

Höger sida: Stickas lika vänster men åt motsatt håll.

MONTERING

Spänn ut delarna efter angivna mått mellan fuktiga dukar och låt dem torka. Sticka med st nr 4 ihop ärm/axelsömmarna enl följ: Sätt framst m på en sticka och bakst m på en sticka. Håll stickorna parallellt i vänster hand med avigs utåt. Sticka med en tredje sticka. Tag 1 m från främre och 1 m från bakre st och sticka ihop de 2 m rätt, sticka ihop nästa 2 m likadant, drag den första m på höger st över den andra = 1 m på st. Fortsätt sticka ihop och avm alla m på samma sätt.

Halskant: Plocka från räts med rundst nr 3.5 upp ca 105(105)108(108)111(111) m runt halsringn. Sticka resår 1 rm 2 am i 5 v. Maska av i resår.

Sy ihop sid- och ärmsömmarna. Använd kantm till sömsmån.

Bakstycket kommer vara 4 cm längre än framstycket.

91671. Diagram

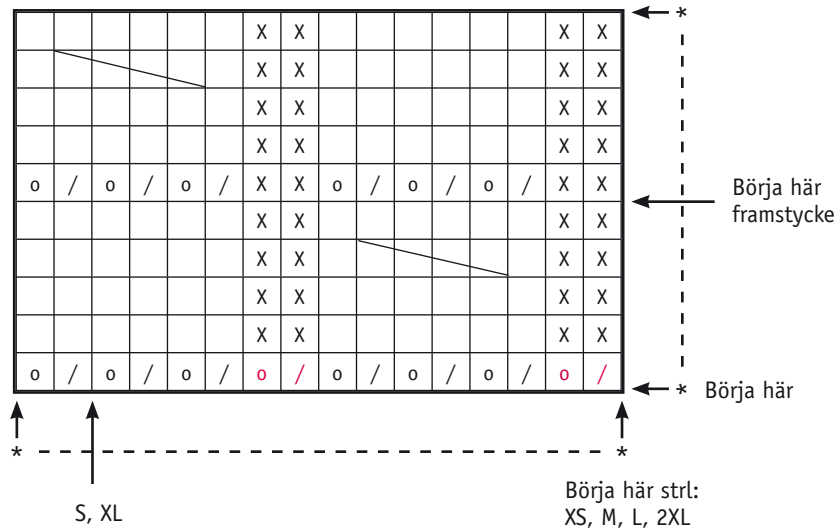

91671. Teckenförklaring

- = Rm från räts och am från avigs
- o = Omslag. Stickas som am från avigs
- o = (Rött omslag) Stickas rätt från avigs
- / = Sticka ihop 2 m rätt
- / = (Röd ihoptagning) Stickas rätt från avigs
- x = Am från räts och rm från avigs

= Sätt 2 m på flätst framför arb, sticka 2 rm, sticka flätst m rätt

Diagrammet visar enbart varv från räts. Varv 1 = räts.
Från avigsidan stickas am på am och rm på rm.
Börja vid pil " Börja här" och upprepa sedan *-*.
Där m ev inte räcker till hela rutor så att man inte kan göra vridningen, sticka slätst.

