



B

C

A



STRIKKEFASTHET

GARNALTERNATIV

STØRRELSER – UNISEX

STØRRELSER – DAME

STØRRELSER – DAME

STØRRELSER – HERRE

STØRRELSER – HERRE

OVERVIDDE

HEL LENGDE

GARFORBRUK (A)

GARFORBRUK (B)

GARFORBRUK (C)

PINNER

RUNDPINNE

IDÉ

DESIGN & TEKST

OVERSETTELSE

UNISEXGENSER MED FLOTT STRUKTORMØNSTER

Raggi (70 % Ull "Superwash", 30 % Polyamid Nøste ca. 100 g = 150 m)

Vinga (15 % ull, 85 % akryl. Nøste ca. 100 gr = 190 m)

Ca. 19 m og 24 p mønsterstrikk på p nr. 5-5.5 = 10 x 10 cm

Gästrike 4 tr

2XS(XS)S(M)L(XL)2XL

32/34(36/38)40/42(44/46)48/50(52/54)

2XS(XS)S(M)L(XL)

42(44/46)48/50(52/54)56/58(60/62)

XS(S)M(L)XL(2XL)

Ca 94(99)104(114)122(132)140 cm

Ca 64(66)68(70)72(74)76 cm

Ca 600(650)700(700)750(800)850 g (Vinga, fg 40665)

Ca 550(600)650(700)750(800)850 g (Raggi, fg 15117)

Ca 600(650)700(700)750(800)850 g (Vinga, fg 40208)

Nr. 4.5 og 5 (5.5)

Nr. 5, 60 cm

Järbo Garn

Soolorado/Sanna Mård Castman E-POST patterns@jarbo.se

Karen Marie Vinje

GARNOPPLYSNING Järbo Garn AB E-POST info@jarbo.se
 ©COPYRIGHT Järbo Garn AB. Kopiering og publisering av materiale og tekster er ikke tillatt uten etter avtale med Järbo Garn AB.

FOTO Lasse Åbom — Fotografen i Gävle
 HÅR & MAKEUP Signe Rolfhamre
 FOTOMODELL Angelica Pennerdahl, Josefin Widorson, Herman Ehn
 TAKK TIL Engeltöfta — Gävle,
 B.Young — Sandviken & Valbo Köpcentrum

MED FORBEHOLD OM EVENTUELLE TRYKKFEIL.
 SE SISTE VERSJONEN AV DENNE OPPSKRIFTEN PÅ www.jarbo.se

STØRRELSESGUIDE

Järbo Garn størrelsesguide: Bevegelsesvidden på plaggene i våre oppskrifter kan variere, avhengig av typen plagg og fasong. For å finne din størrelse, anbefaler vi at du først tar alle mål direkte på kroppen. Deretter bestemmer du selv hvor mye bevegelsesvidde du vil ha.

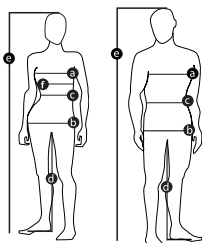

DAME (tilsvarer størrelser)	XS		S		M		L		XL		2XL	
EUR	32	34	36	38	40	42	44	46	48	50	52	54
a) Brystvidde (cm)	76	80	84	88	92	96	100	104	110	116	122	128
b) Hoftevidde (cm)	84	88	92	96	100	104	108	112	117	122	127	132
c) Livvidde (cm)	60	64	68	72	76	78	84	88	94	100	106	112

HERRE (tilsvarer størrelser)	XS		S		M		L		XL		2XL	
EUR	42	44	46	48	50	52	54	56	58	60	62	
a) Brystvidde (cm)	84	88	92	96	100	104	108	112	116	120	124	
b) Stussvidde (cm)	88	92	96	100	104	108	112	116	120	124	128	
c) Livvidde (cm)	72	76	80	84	88	92	96	100	104	108	112	

TIPS & RÅD

- * **For å unngå spørsmål:** Les oppskriften nøye før du begynner på arbeidet.
- * **Merk den størrelsen du strikker med en farget penn, så blir det lettere å følge med i oppskriften.**
- * **Strikk alltid en prøvelapp:** Vi anbefaler at du strikker en prøvelapp som er ca. 12 x 12 cm for å se om du holder den angitte strikkefastheten, eller bytt til tykkere/tynnere pinner så strikkefastheten stemmer.
- * **Om du strikker etter et diagram med mange ruter i høyden:** Det blir lettere å følge med i diagrammet om du legger en linjal eller et ark under ruteraden som tilsvare pinnen du strikker.
- * **Bytt til nytt nøste:** Knytt aldri to garnender sammen. Løs i stedet opp garnenden (ca. 8 cm), tvinn så de to endene sammen og fortsett å strikke. Mange foretrekker å begynne på nytt nøste ved å trekke ut tråden fra midten av nøstet.

FORKORTELSER

arb=arbeid(et), bakstk=bakstykke, beg=begynn, diagn=diagram, fg=farge, forstk=forstykke, forts=fortsett, ggr=ganger, glattstr=glattstrikk, iflg=ifølge, m=maske, p=pinne, r=rett, rest=resten/resterende, sm=sammen, str=størrelse(r), vr=vrang, ytterl=ytterligere, økn=økning.

FORKLARINGER

Øk 1 m: Ta opp tverrtråden mellom 2 m, vri den og strikk den r.

Kantmaske (kantm): Ytterste m i hver side strikkes r på alle p.

Enkel felling: I beg av p: 2 r sm. **I slutten av p:** 2 vridd r sm (= strikk i bakre maskebue).

BAKSTYKKE

Legg opp 94(98)106(114)122(130)138 m på p nr. 4.5 og strikk ca. 9 cm vr.bord, 2 r, 2 vr innenfor kantm i hver side, første og siste p strikkes fra vrangen. På siste p justeres masketallet til 90(95)103(110)118(127)134 m. Bytt til p nr. 5 og strikk mønster iflg diagn over de midterste 78(91)91(104)104(117)130 m. Masker på hver side av mønsteret innenfor kantm strikkes i glattstr. Når arb måler ca. 39(40)41(42)43(44)45 cm, felles i hver side til ermehull 6(6)6(7)7(8)8 m. Strikk 2 p. På neste p strikkes en enkel felling i hver side innenfor kantm. Gjenta enkeltfellingen hver 4. p ytterl 6(7)8(8)7(5)5 ggr og deretter annenhver p 6(5)5(6)10(14)15 ggr. Strikk 1 p. Fell av i hver side annenhver p 5-5-4-4(5-5-5-5)6-5-5-5(7-5-5-6)7-6-5-6(7-6-5-6)7-6-6-7 m. Sett de rest 16(17)21(20)20(23) m på en tråd (= nakken).

FORSTYKKE

Legg opp og strikk som bakstk til arb måler 39(40)41(42)43(44)45 cm. Fell av til ermehull i hver side som på bakstk. Strikk 2 p. På neste p fra retten strikkes en enkel felling i hver side innenfor kantm. Gjenta enkeltfellingen som på bakstk. **OBS!** Samtidig med den 11.(11.)12.(13.)16.(18.)19. enkeltfellingen settes de midterste 16(17)19(20)20(21)24 m på en tråd til halsen og hver side strikkes videre for seg. Fell ytterl annenhver p 2-2 m til halsen. Fell av de rest 16(18)19(20)21(22)22 m.

HØYRE ERME

Legg opp 46(50)50(54)54(54)58 m på p nr. 4.5 og strikk ca. 9 cm vr.bord, 2 r, 2 vr, innenfor kantm i hver side i (1. p = vrangen). På siste p fra vrangen justeres masketallet til 45(47)51(51)53(56)56 m. Bytt til p nr. 5 og strikk mønster iflg diagr over de midterste 39(39)39(39)39(52)52 m. Maskene på hver side av mønsteret innenfor kantm strikkes i glattstr. Når arb måler ca. 10 cm, økes 1 m i hver side innenfor kantm. Gjenta økn med ca. $2\frac{1}{2}(2\frac{1}{2})2\frac{1}{2}(2\frac{1}{2})2-2\frac{1}{2}(2)2$ cm mellomrom til det er 69(75)77(81)85(90)94 m på p. Når arb måler ca. 43(44)45(46)47(48)49 cm, felles i hver side til ermehull 6(6)6(7)7(8)8 m. Strikk 2 p. På neste p fra retten beg raglanfellingene i hver side. Strikk en enkel felling hver 4. p totalt 4(3)5(6)8(5)4 ggr og deretter annenhver p 12(15)13(13)12(16)19 ggr. Det gjenstår nå 25(27)29(29)31(32)32 m (= skulderm). Strikk 3 p. På neste p fra retten strikkes en enkel felling i slutten av p. Gjenta enkelfellingene i slutten av p hver 4. p ytterl 2(2)3(4)4(4)5 ggr. Strikk 3(5)3(1)3(3)1 p. Fell deretter av i beg av annenhver p 12-5-5(13-6-5)13-6-6(13-6-5)14-6-6(14-6-7)14-6-6 m.

VENSTRE ERME

Strikkes om høyre, men speilvendt. Fellingene til skulderen gjøres i beg av p og de siste fellingene gjøres fra vrangen.

MONTERING

Spenn ut delene etter angitte mål mellom fuktige håndklær og la dem tørke. Sy den rette siden av skulderdelen på ermene mot den siste fellingene på forstk. Sy den andre siden av skulderdelen på ermene mot siste fellingene på bakstk.

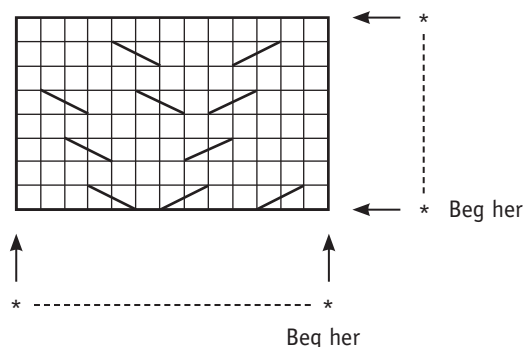

Polo/Halvpolo: Plukk opp rundt halsen fra retten 88(92)96(104)104(112)112 m med rundp nr. 5. Strikk ca. 17/10 cm vr.bord, 2 r, 2 vr. Fell av i vr.bordstrikk. Sy alle raglansømmene, side- og ernesømmene med kantm til sømrom.

91443. Diagram



Diagrammet viser alle p.
Beg ved pilen "Beg her", gjenta deretter *-*.

91443. Tegnforklaring

-  = R på retten, vr på vrangen
-  = Sett 1 m på flettep bak arb, ta 1 m løs av som om den skulle strikkes r, strikk m på flettep r
-  = Sett 1 m på flettep foran arb, strikk 1 r, flytt m på flettep over på høyre p

