



B

C

A

**91443**

**GARNKVALITÉ (B)**  
**GARNKVALITÉ (A,C)**  
**MASKTÄTHET**  
**GARNALTERNATIV**  
**STORLEKAR – UNISEX**  
**STORLEKAR – DAM**  
**STORLEKAR – DAM**  
**STORLEKAR – HERR**  
**STORLEKAR – HERR**  
**ÖVERVIDD**  
**HEL LÄNGD**  
**GARNÅTGÅNG (A)**  
**GARNÅTGÅNG (B)**  
**GARNÅTGÅNG (C)**  
**STICKOR**  
**RUNDSTICKA**  
**IDÉ**  
**DESIGN & TEXT**

**UNISEXTRÖJA MED FINT STRUKTURMÖNSTER**

RAGGI (70% Ull "Superwash" 30% Polyamid Nystan ca 100 g = 150 m)  
 VINGA (15% ull, 85 % acryl. Nystan ca 100 gr = 190 m)  
 Ca 19 m och 24 v mönsterstickning på st nr 5-5.5 = 10 x 10 cm  
 Gästrike 4 tr  
 2XS(XS)S(M)L(XL)2XL  
 32/34(36/38)40/42(44/46)48/50(52/54)  
 2XS(XS)S(M)L(XL)  
 42(44/46)48/50(52/54)56/58(60/62)  
 XS(S)M(L)XL(2XL)  
 Ca 94(99)104(114)122(132)140 cm  
 Ca 64(66)68(70)72(74)76 cm  
 Ca 600(650)700(700)750(800)850 g (Vinga, fg 40665, mörkgrå)  
 Ca 550(600)650(700)750(800)850 g (Raggi, fg 15117, beige)  
 Ca 600(650)700(700)750(800)850 g (Vinga, fg 40208, vit)  
 Nr 4.5 och 5 (5.5)  
 Nr 5, 60 cm  
 Järbo Garn  
 Soolorado/Sanna Mård Castman **E-POST** patterns@jarbo.se

**GARNUPPLYSNING** Järbo Garn AB **E-POST** info@jarbo.se  
 ©COPYRIGHT Järbo Garn AB. Reproduktion och publicering av material och texter är ej tillåten utan medgivande från Järbo Garn AB.

**FOTO** Lasse Åbom - Fotografen i Gävle  
**HÅR & MAKE UP** Signe Rolfhamre  
**FOTOMODELLER** Angelica Pennerdahl, Josefin Widorson, Herman Ehn

**ETT TACK TILL** Engeltöfta — Gävle,  
 B.Young — Sandviken & Valbo Köpcentrum

**MED RESERVATION FÖR EVENTUELLA TRYCKFEL.**  
**SE SENASTE VERSIONEN PÅ** www.jarbo.se

**STORLEKSGUIDE**

**Järbo Garn storleksguide:** Rörelsevidden på plagg i våra stickbeskrivningar varierar beroende på plaggtyp och form. För att hitta rätt storlek rekommenderar vi att du först mäter alla mått direkt på kroppen. Därefter bestämmer du själv hur mycket rörelsevidd du vill ha.

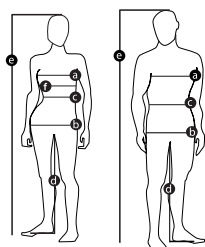

<b>DAM</b> (Motsvarar dubbelstl.)	<b>XS</b>		<b>S</b>		<b>M</b>		<b>L</b>		<b>XL</b>		<b>2XL</b>	
EUR	32	34	36	38	40	42	44	46	48	50	52	54
a) Bröstvidd (cm)	76	80	84	88	92	96	100	104	110	116	122	128
b) Stussvidd (cm)	84	88	92	96	100	104	108	112	117	122	127	132
c) Midjevidd (cm)	60	64	68	72	76	78	84	88	94	100	106	112

<b>HERR</b> (Motsvarar dubbelstl.)	<b>XS</b>		<b>S</b>		<b>M</b>		<b>L</b>		<b>XL</b>		<b>2XL</b>	
EUR	42	44	46	48	50	52	54	56	58	60	62	62
a) Bröstvidd (cm)	84	88	92	96	100	104	108	112	116	120	124	124
b) Stussvidd (cm)	88	92	96	100	104	108	112	116	120	124	128	128
c) Midjevidd (cm)	72	76	80	84	88	92	96	100	104	108	112	112

**TIPS & RÅD**

- \* **För att undvika frågetecken:** Tänk på att läsa igenom beskrivningarna noga innan du påbörjar ditt arbete.
- \* **Markera med en färgad penna den storlek du stickar så är det lättare att följa beskrivningstexten.**
- \* **Sticka alltid en provlapp:** Vi rekommenderar att du stickar en provlapp som är ca 12 x 12 cm för att se att du håller den angivna masktätheten – eller anpassa grovleken på stickor så att masktätheten stämmer.
- \* **Om du stickar efter ett diagram med många rader:** Det underlättar att följa med i diagrammet om Du sätter en linjal eller papper längs med den rad du stickar.
- \* **Byte till nytt nystan:** Knyt aldrig ihop två garnändar. Repa istället upp de två garnändar som ska sammanfogas ca 8 cm och lägg dem omlott. Sno garnändarna löst om varandra och fortsätt sticka. De flesta föredrar att börja på ett nytt nystan genom att dra ut garnet inifrån nystanet.

**FÖRKORTNINGAR**

am=avig maska, arb=arbetet, avigs=avigsidan, avm=avmaska, bakst=bakstycke, framst=framstycke,  
 int=intagning/intagningar, kantm = kantmaska, m=maska/maskor, rest=resten, rm=rät maska, räts=rätsidan,  
 slätst=slätstickning, st=sticka/stickor, v=varv, ökn=ökning

**FÖRKLARINGAR**

**Öka 1 m** = Tag upp tråden mellan 2 m, vrid den och sticka den rät.

**Kantmaska (kantm)** = Yttersta m i var sida stickas rät alla v.

**Enkelintagning (enkelint): I början av v:** 2 m tills rätt. **I slutet av v:** 2 m tills rätt i de bakre maskbågarna.

**BAKSTYCKE**

Lägg på st nr 4.5 upp 94(98)106(114)122(130)138 m och sticka resår 2 rm 2 am innanför kantm i var sida i ca 9 cm, första och sista v från avigs. Justera på sista v till 90(95)103(110)118(127)134 m. Byt till st 5 och sticka mönster enl diagram över de mittersta 78(91)91(104)104(117)130 m. Maskor på var sida om mönstret innanför kantm stickas i slätst. När arb mäter ca 39(40)41(42)43(44)45 cm maska av i var sida för ärmhål 6(6)6(7)7(8)8 m. Sticka 2 v. På nästa v gör man 1 enkelint i var sida innanför kantm. Upprepa enkelint med 3 v:s mellanrum ytterl 6(7)8(8)7(5)5 ggr och därefter med 1 v:s mellanrum 6(5)5(6)10(14)15 ggr. Sticka 1 v. Maska av i var sida vartannat v 5-5-4-4(5-5-5-5)6-5-5-5(7-5-5-6)7-6-5-6(7-6-5-6)7-6-6-7 m. Sätt rest 16(17)21(20)20(23)24 m på en tråd = nacken.

**FRAMSTYCKE**

Lägg upp och sticka lika bakst tills arb mäter 39(40)41(42)43(44)45 cm. Maska av för ärmhål i var sida lika bakst. Sticka 2 v. På nästa v från räts görs en enkelint i var sida innanför kantm. Upprepa enkelint lika bakst.  
**OBS!** Samtidigt med den 11(11)12(13)16(18)19:e enkelint sätt de mittersta 16(17)19(20)20(21)24 m på en tråd för halsen och sticka klart var sida för sig. Avm ytterl vartannat v 2-2 m för halsringn. Maska av rest 16(18)19(20)21(22)22 m.

## HÖGER ÄRM

Lägg på st 4.5 upp 46(50)50(54)54(54)58 m och sticka resår 2 rm 2 am innanför kantm i var sida i ca 9 cm (1:a v = avigs). Justera på sista v från avigs till 45(47)51(51)53(56)56 m. Byt till st 5 och sticka mönster enl diagram över de mittersta 39(39)39(39)39(52)52 m. Maskor på var sida om mönstret innanför kantm stickas i slätst. När arb mäter ca 10 cm ökas 1 m i var sida innanför kantm. Upprepa ökn med ca  $2\frac{1}{2}(2\frac{1}{2})2\frac{1}{2}(2\frac{1}{2})2-2\frac{1}{2}(2)2$  cm:s mellanrum tills det finns 69(75)77(81)85(90)94 m på stickan. När arb mäter ca 43(44)45(46)47(48)49 cm avm för ärmhål i var sida lika bakst. Sticka 2 v. På nästa v från räts börjar man göra raglanint i var sida. Gör en enkelint med 3 v:s mellanrum sammanlagt 4(3)5(6)8(5)4 ggr och därefter med 1 v:s mellanrum 12(15)13(13)12(16)19 ggr. Det återstår nu 25(27)29(29)31(32)32 m = axeldel. Sticka 3 v. På nästa v från räts görs en enkelint i slutet av v. Upprepa enkelint i slutet av v med 3 v:s mellanrum ytterl 2(2)3(4)4(4)5 ggr. Sticka 3(5)3(1)3(3)1 v. Maska sedan av vartannat v i början av v 12-5-5(13-6-5)13-6-6(13-6-5)14-6-6(14-6-7)14-6-6 m.

## VÄNSTER ÄRM

Stickas lika höger ärm men åt motsatt håll. Int på axeldelen görs i början av v och de sista avmaskningarna görs från avigsidan.

## MONTERING

Spänn ut delarna efter angivna mått mellan fuktiga dukar och låt dem torka.

Sy ihop den raka sidan av axeldelen på ärmarna mot den sista avm på framstycket. Sy ihop andra sidan av armarnas axeldel mot bakstyckets sista avm.

**Polo/Halvpolo:** Plocka från räts med rundst 5 upp 88(92)96(104)104(112)112 m runt halsen. Sticka resår 2 rm 2 am i ca 17/10 cm. Maska av i resår. Sy ihop alla raglansömmar, sid- och ärmsömmar. Använd kantm till sömsmån.

### 91443. Diagram

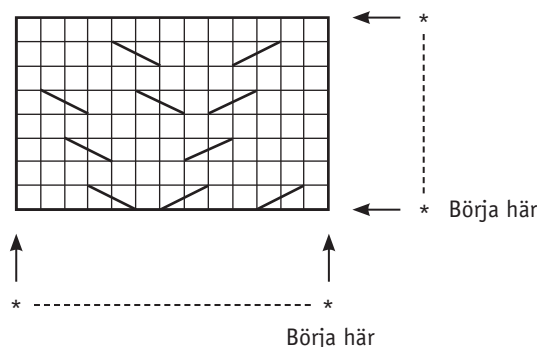

Diagrammet visar alla v. Börja vid pilen "Börja här" upprepa sedan \*-\*.

### 91443. Teckenförklaring

- = Rm från räts och am från avigs
- = Sätt en m på flätst bakom arb, lyft 1 m som om den ska stickas rät, sticka flätst m rät
- = Sätt 1 m på flätst framför arb, sticka 1 rm, flytta över flätst m till höger sticka

