

Järbo
GARN®

91134
GÄSTRIKE 1 TR
ALT. GÄSTRIKE 2 TR



91134**GARNKVALITE (A)****GARNKVALITE (B)****STORLEK****GARNÅTGÅNG (A)****FG 1. (9101)****FG 2. 9110)****GARNÅTGÅNG (B)****FG 1. (9204)****FG 2. (9201)****STRUMPSTICKOR****TEXT****TUMVANTAR MED HÄSTHUVUD I GÄSTRIKE 1 TR ALT. 2 TR**

Gästrike 1 tr (100% ULL. Härvar ca 100 g = 600 m)

Gästrike 2 tr (100% ULL. Härvar ca 100 g = 300 m)

Dam, hel längd ca 27 cm

Ca 50 g

Ca 30 g

Ca 50 g

Ca 30 g

Nr 2.5

Järbo Garn AB **E-POST** patterns@jarbo.se**GARNUPPLYSNING**

Järbo Garn AB TEL 026-27 30 30 **E-POST** info@jarbo.se
FLER BESKRIVNINGAR Se Järbo Garn hemsida www.jarbo.se
 ©COPYRIGHT Järbo Garn AB. Reproduktion och publicering av material och texter är ej tillåten utan medgivande från Järbo Garn AB.

FOTO Lasse Åbom — Fotografen i Gävle
FOTOMODELL Micaela Toresson

ETT TACK TILL
KLÄDER & TILLBEHÖR Factory shop — Gävle
MILJÖ Furuvik

MASKTÄTHET

Ca 16 m och 16 v slätst. = 5 cm eller anpassa till det nummer på stickor Du måste ha för att på 5 cm få 16 m.

FÖRKORTNINGAR

m= maska, fg=färg, nr=nummer, st=sticka, v=varv, rm=rät maska, am=avig maska,
 Slätst=slätstickning, mb=maskbåge, ggr=gånger, arb=arbete

FÖRKLARINGAR

Vante A är stickad med 2 trådar av Gästrike 1 tr. B är stickad med 1 tråd av Gästrike 2 tr.

TIPS & RÅD

* För att undvika frågetecken: Tänk på att läsa igenom beskrivningarna noga innan Du påbörjar ditt arbete.

* **Markera med en färgad penna den storlek Du stickar så är det lättare att följa beskrivningstexten.*** **Sticka alltid en provlapp:** Vi rekommenderar att du stickar en provlapp som är ca 12 x 12 cm för att se att Du håller den angivna masktätheten.

* Om Du stickar efter ett diagram med många rader, är det enklare att följa med i diagrammet om Du sätter en linjal eller papper längs med den rad du stickar.

HÖGER VANTE

Lägg på dubbla st nr 2.5 och med fg 1 upp 64 m. Fördela m på 4 st = 16 m på varje st. Sticka resår 2 rm, 2 am i 9 v. Därefter följande randning: 3 v med fg 2, 3 v med fg 1, 3 v med fg 2, 3 v med fg 1, 3 v med fg 2, 9 v med fg 1. (Vid färgbyte sticka 1 v rm på alla m v runt därefter 2 v resår). Fortsätt med slätst. och mönster efter diagrammet. Vid markeringen för tummen stickas de 10 första m med garn i avvikande fg. Sätt tillbaka m på vänster st och st m med mönster som förut. Efter sista mönsterv. stickas med fg 1. Sticka 1 v börja därefter med hoptagning. Innanför de 2 första m på första och 3:e st, stickas 2 rm tills i bakre mb. Före de 2 sista m på 2:a och 4:e st, stickas 2 rm tills. Upprepa hoptagningarna varje v 13 ggr. Ta av garnet och fäst ihop m. (eller för över m på 2 st och vänd arb. sticka ihop 1 m från var st och maska av.

TUMMEN

Ta bort tråden vid tummen, plocka upp de 20 m samt 2 m i var sida = 24 m. Fördela dem på 4 st och sticka slätst. I ca 4½ cm. Gör hoptagning innanför 1 m lika som vanten varje v 5 ggr. Ta av garnet och fäst ihop m.

VÄNSTER VANTE

Stickas lika men åt motsatt håll.

TVÄTRÅD

Använd ej sköljmedel

Endast handtvätt. Använd ljummet vatten och mild tvål/avvattmedel eller ulltvättmedel. Låt plagget ligga i tvålvattnet ca 10 minuter utan att gnugga eller vrída det. Skölj plagget noga i ljummet vatten. Linda in det i handdukar och pressa ut så mycket vatten som möjligt. Om så är nödvändigt, centrifugera några sekunder för att få ur allt vatten. Släta ut plagget på en handduk och forma det försiktigt. Om så önskas kan plagget pressas lätt på avigsidan med en fuktig duk och varmt stryckjärn.

91134. Förklaring

- = fg.2
- = fg.1

91134. Diagram

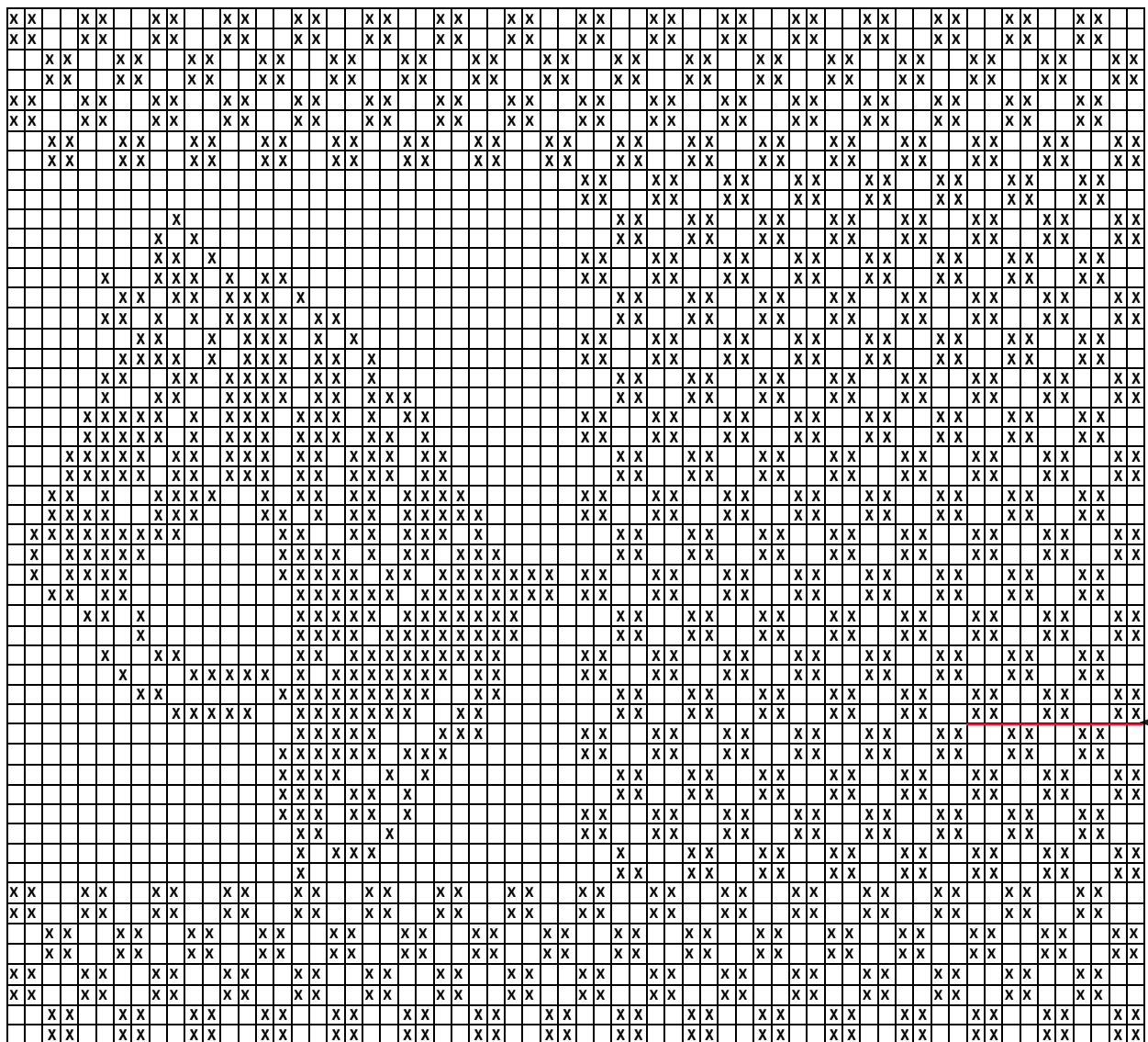

Markera med en tråd för tummen