

Järbo
GARN

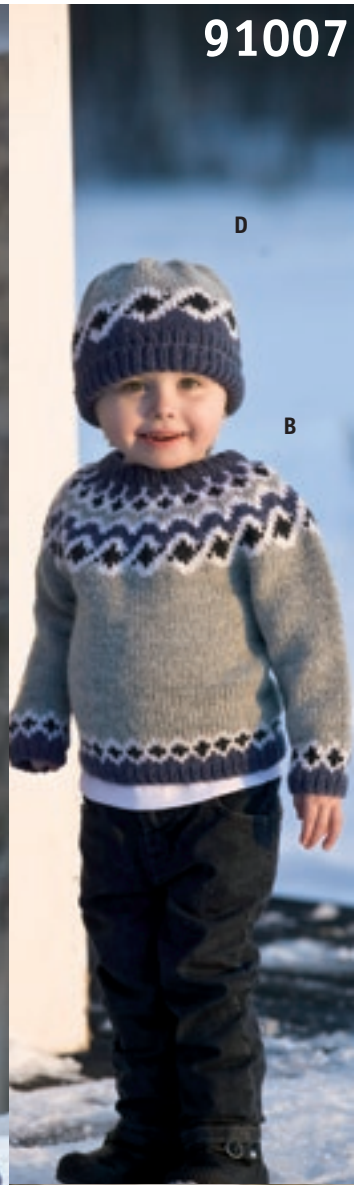

A

91007



D

B



C

RAGGI ALT. LÉTT LOPI
STØRRELSER: 86-158 cl



91007**GARNKVALITET (A,B)****GARNALTERNATIV****GARNKVALITET (C)****STØRRELSER****OVERVIDDE – PLAGGETS****OVERVIDDE – PLAGGETS****LENGDE****UNDERERMSLENGDE****GARNMENGDE (A)****Bf (fg. 1503)****Mf 1 (fg. 1510)****Mf 2 (fg. 1510)****Mf 3 (fg. 1558)****GARNMENGDE (B)****Bf (fg. 1549)****Mf 1 (fg. 1509)****Mf 2 (fg. 1510)****Mf 3 (fg. 1550)****GARNMENGDE (D)****MÅL****Bf (fg. 1549)****Mf 1 (fg. 1509)****Mf 2 (fg. 1510)****Mf 3 (fg. 1550)****GARNMENGDE (C)****RUNDPINNE (A,B)****STRØMPEPINNER (A,B)****RUNDPINNE (C)****STRØMPEPINNER (C)****DESIGN & TEKST****OVERSETTELSE****UTREGNING (110-158 cl)****ISLANDSK GENSER I RAGGI ALT. LÉTTLOPI**

Raggi (70% Ull "Superwash", 30% Nylon. Nøste ca. 100 g = 150 m)

Garngruppe 6 (**OBS!** Garnforbruk & fasong kan variere ved garnbytte)

Léttlopi (100% Ren Ny Ull, Nøste ca. 50 g = 100 m)

86(92)98(104)110(116-122)128-134(140-146)152-158 cl

Ca. 60(64)68(73)75(80)84(88)93 cm **Strikket med pinner nr. 3.5, 4.5**Ca. 67½(72½)77½(82½)85(90)95(100)105 cm **Strikket med pinner nr. 4.5, 5.5**Ca. 20(22)24(26)30(34)37(39)42 (genserens lengde, fra nederkant til ermehull) **Plaggets mål**Ca. 22(24)26(28)32(36)39(42)45 (fra nederkant til ermehull) **Plaggets mål****Grønn genser i Raggi**

Ca. 150(150)200(250)280(300)330(400)470 g

Ca. 50(50)60(70)80(85)90(110)125 g

Ca. 45(50)50(55)40(50)65(80)100 g

Ca. 15(15)15(15)15(20)20(25)35 g

Grå/Blå genser i Raggi

Ca. 150(150)200(250)280(300)330(400)470 g

Ca. 50(50)60(70)80(85)90(110)125 g

Ca. 45(50)50(55)40(50)65(80)100 g

Ca. 15(15)15(15)15(20)20(25)35 g

Grå/Blå lue i Raggi

Passer til hodeomkrets ca. 44-54 cm

Ca. 25 g

Ca. 30 g

Ca. 10 g

Ca. 5 g

Se Istex Bok 28 design 15-16

Nr 3.5 & 4.5 (40, 60 cm) alt. nr 4.5 & 5.5 (40, 60 cm) for løsere passform. Den største størrelsen ev. 4.5 alt. 5.5 (80 cm).

Nr 3.5 & 4.5 alt. 4.5 & 5.5 for løsere passform.

Nr 3.5 & 4.5 (40, 60 cm). Den største størrelsen ev. 4.5 (80 cm).

Nr 3.5 & 4.5

Istex

Karen Marie Vinje

Katarina Karlsson

STRIKKEFASTHET (A,B)

Ca. 16 m og 23-24 p glattstr med p nr. 5.5 = 10 x 10 cm – eller bruk det pinnennummer du må ha for at strikkefastheten skal stemme.

STRIKKEFASTHET (C)

Ca. 18 m og 24 p glattstr med p nr. 4.5 = 10 x 10 cm – eller bruk det pinnennummer du må ha for at strikkefastheten skal stemme.

STØRRELSESGUIDE**Järbo Garn størrelsesguide:** Bevegelsesvidden i plaggene i våre oppskrifter kan variere, avhengig av typen plagg og fasong. For å finne din størrelse, anbefaler vi at du først tar alle mål direkte på kroppen. Deretter bestemmer du selv hvor mye bevegelsesvidde du vil ha. **OBS!** Se størrelsestabell på www.jarbo.se.**TIPS & RÅD**

* Les oppskriften nøye før du begynner på arbeidet, så slipper du spørsmål underveis.

* Markerer du tallene som gjelder for din størrelse med en markeringspenn, blir oppskriften lettere å lese.

* Strikk alltid en prøvelapp: Vi anbefaler at du strikker en prøvelapp som er ca. 12 x 12 cm for å se at du holder den oppgitte strikkefastheten.

* Når du strikker etter diagram med mange pinner: Da blir det lettere å følge med i diagrammet om du legger en linjal eller papir langs den raden du strikker.

* Når du strikker med to farger: Da lar du garnet som du ikke strikker med, følge løst med på arbeidets bakside. Hold alltid den samme fargen øverst for å få et jevnt resultat. Garnet/fargen som ligger nærmest arbeidet, vil dominere og bli mest synlig.

* Når du bytter til nytt nøste: Knytt aldri sammen to garnender. Tvinn i stedet opp ca. 8 cm av hver av de to garnendene som skal føyes sammen og legg dem om side om side. Tvinn dem løst om hverandre og fortsett å strikke. De fleste foretrekker å begynne på et nytt nøste ved å trekke ut garnet fra midten av nøstet.

* Strikker du ermene først, blir det mindre jobb med å rekke opp og begynne på nytt dersom du oppdager at strikkefastheten ikke stemmer.

FORKORTELSER

arb=arbeidet, bakstk=bakstykke, beg=begynn, bf=bunnfarge, diagn=diagram, forts=fortsett, ggr=ganger, iflg=ifølge, km=kantmaske, m=maske, mf=mønsterfarge, p=pinne, r=rett, rest=resten/resterende, sm=sammen, str=strikk, størr=størrelser, vr=vrang, ytterl=ytterligere, økn=økning.

FORKLARINGER

Bolen og ermene strikkes rundt fra nederkanten til ermehullet, deretter settes alle delene sammen og bærestykket strikkes rundt. Omgangen begynner i genserens venstre side. På bærestykket begynner omgangen på venstre side av bakstykket, ved overgangen mellom bolen og ermet. Øk 1 m = ta opp tverrtråden mellom 2 m, vri den og strikk den rett.

Ønsker du plagget litt videre og løsere strikket, bruker du pinner nr. 4.5 og 5.5. Se gutt foto A.**BOLEN**

Legg opp 104(112)120(128)132(140)148(156)164 m på rundp nr. 3.5 (alt. nr. 4.5) med mf 1, sett sm til en ring og str 2(2)3(3)4(4)4(5)5 cm vr.bord rundt, 1 r, 1 vr. På siste omg økes 4 m jevnt fordelt på størr 110-158. Bytt til rundp nr. 4.5 (alt. nr. 5.5) og str glattstr og mønster iflg diagn 1. Når mønsterborden er str ferdig, forts du med bf til arb måler 20(22)24(26)30(34)37(39)42 cm fra oppleggskanten. Ikke str de siste 3(4)4(5)5(5)5(5)6 m på omg. Legg arb til side og str ermene.

GARNOPPLYSNINGJärbo Garn AB TLF 026-27 30 30 E-POST info@jarbo.se
FLERE OPPSKRIFTER Se Järbo Garns hjemmeside www.jarbo.se
©COPYRIGHT Järbo Garn AB. Kopiering og publisering av materiale og tekster er ikke tillatt uten etter avtale med Järbo Garn AB**FOTO** Lasse Åbom — Fotografen i Gävle
FOTOMODELLER Nellie Lindh, Samuel, Johnsson, Nova Martinell Kempe**TAKK TIL****KLÆR & TILBEHØR** Polarn o Pyret — Gävle
MILJØ Tröskengårdarna — Furuviik**LÅNT BILDEMATERIALE** (foto C) Istex bok 28 design 15-16

ERMER Legg opp 28(30)32(32)36(36)40(40)44 m på strømpep nr. 3.5 (alt. nr. 4.5) med mf 1, sett sm til en ring og str 2(2)3(3)4(4)4(5)5 cm vr.bord rundt, 1 r,1 vr. **Størr 92 cl:** Øk 2 m på siste omg. **Størrelse 86-104 cl:** Bytt til strømpep nr 4.5 (alt nr 5.5), str glattstr og mønster iflg diagr 1, øk 4(2)4(4) m på 1. p. Forts med bf og øk 1 m etter første og før siste m på p. Gjenta denne økn hver 5.(5.)6.(6.) p. **Størrelse 110-158 cl:** Øk på siste p 4(8)8(8)8 m. Bytt til strømpep nr 4.5 (alt nr 5.5), str glattstr og mønster iflg diagr 1. Forts med bf og øk 1 m etter første og før siste m på p. Gjenta denne økn hver 6.(9.)9.(11.)11. p. **Alle størr:** Str økn totalt 6(6)6(7)7(7)8(8)8 ggr = 44(46)48(50)54(58)64(64)68 m. Str rett opp til ermet måler 22(24)26(28)32(36)39(42)45 cm fra oppleggskanten. Sett 6(7)8(9)9(9)10(10)12 m fra midt under ermet på en tråd = 38(39)40(41)45(49)54(54)56 m. Str det andre ermet likt.

BÆRESTYKKE Sett ermene og bolen inn på samme rundp slik: med bf og rundp nr. 4.5 (alt. nr. 5.5) settes de siste 3(4)4(5)5(5)5(5)6 m på bakstk og de første 3(3)4(4)4(4)5(5)6 m på forstk på en tråd til ermehull. Sett 9 m på en tråd til ermehull. Str det ene ermet = 38(39)40(41)45(49)54(54)56 m, str så forstk = 46(49)52(55)60(64)66(70)72 m, det andre ermet = 38(39)40(41)45(49)54(54)56 m, bakstk = 46(49)52(55)58(62)66(70)72 m. Str mønster og fellinger iflg diagr 2. **OBS! Pass på å kontrollere alle noteringer på siden av diagrammet, så du hopper over riktig antall omganger.** Bytt til kortere pinner når det blir nødvendig. Når diagrammet er ferdig, er det 63(66)69(72)78(84)90(93)96 m på p.

HALSKANT Bytt til p nr. 3.5 (alt. nr. 4.5) og mf 1. Str 1 omg r og fell samtidig 7(8)7(8)10(10)10(9)10 m jevnt fordelt på omg = 56(58)62(64)68(74)80(84)86 m. Str deretter 4(4)4(5)6(7)7(8)8 cm vr.bord, 1 r,1 vr. Fell løst av.

MONTERING Sy sm hullene under ermene og fest alle løse tråder. Brett halskanten dobbelt mot vrangen og sy den pent fast.

LUE **OBS!** Luen strikkes rundt, først med rundpinne, deretter med strømpepinner. Legg opp 80 m på rundp nr. 3.5 (alt. nr. 4.5) med fg B. Sett sm til en ring og str 20 omg vr.bord rundt, 1 r, 1 vr. Bytt til rundp nr. 4.5 (alt. nr. 5.5) og str 2 omg glattstr. Strikk 9 omg mønster iflg diagr. Forts å str 12 omg med fg A.

Fellinger:

1. fellingsomg: *str 8 r, 2 r sm, gjenta fra * ut omg.

Str 1 omg r.

2. fellingsomg: *str 7 r, 2 r sm, gjenta fra * ut omg.

Str 1 omg r.

3. fellingsomg: *str 6 r, 2 r sm, gjenta fra * ut omg.

4. fellingsomg: *str 5 r, 2 r sm, gjenta fra * ut omg.

5. fellingsomg: *str 4 r, 2 r sm, gjenta fra * ut omg.

6. fellingsomg: *str 3 r, 2 r sm, gjenta fra * ut omg.

7. fellingsomg: *str 2 r, 2 r sm, gjenta fra * ut omg.

8. fellingsomg: *str 1 r, 2 r sm, gjenta fra * ut omg.

Klipp av garnet og trekk det gjennom de resterende m.

MONTERING Fest alle løse tråder. Skyll opp luen lunkent vann, Brett vrangbordkanten dobbelt og legg luen flatt til tørk.

91007. Diagram 2. Bærestykke størr 86-104 cl

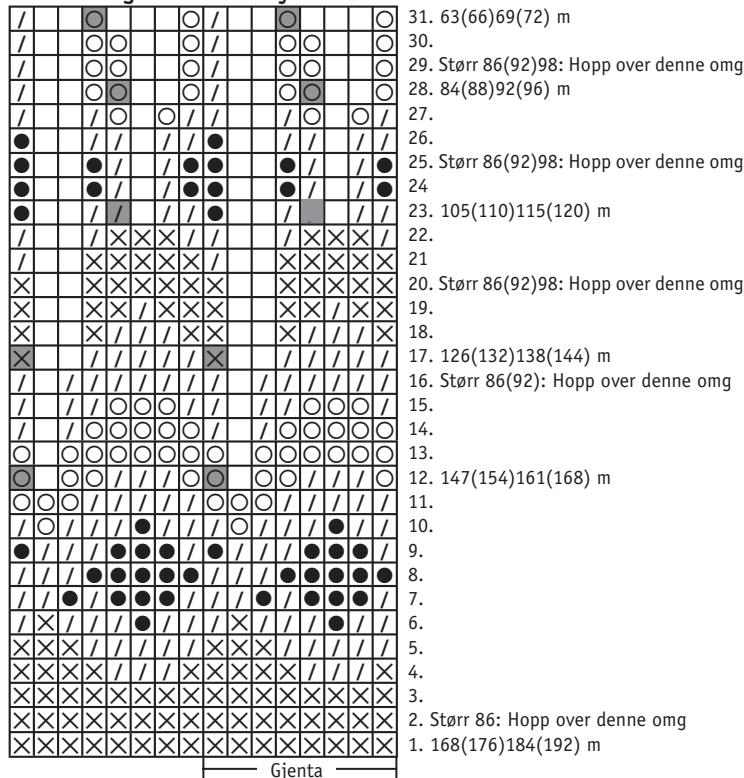

91007. Diagram 2. Bærestykke størr 110-158 cl

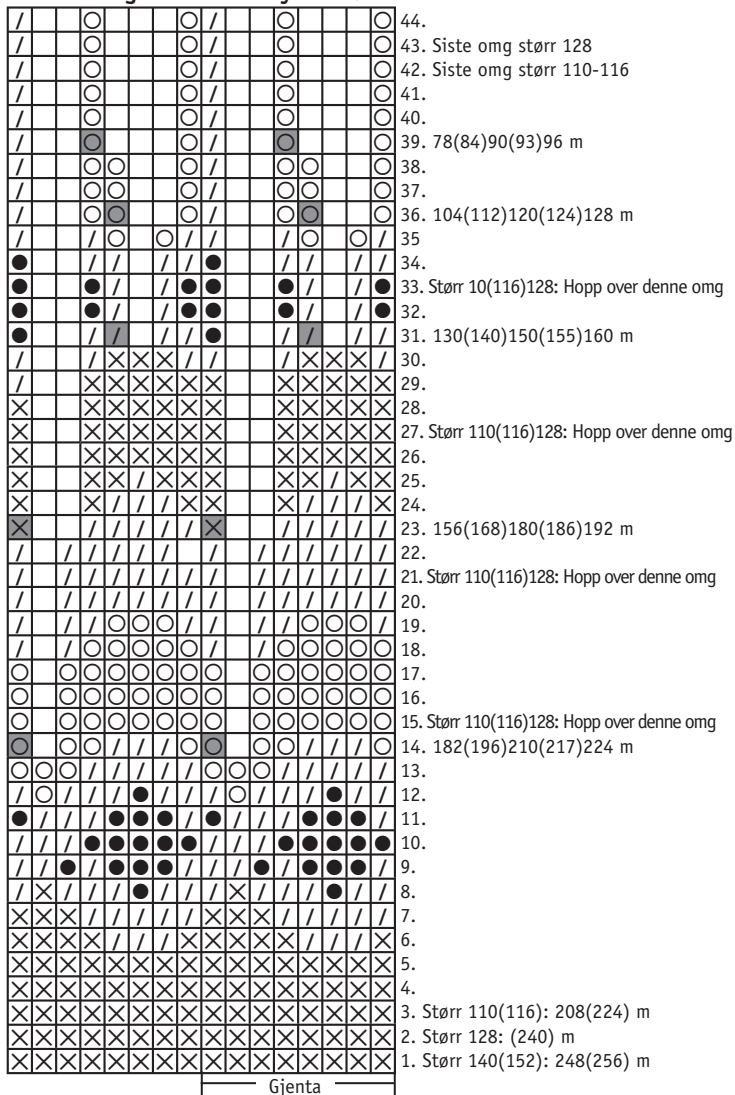



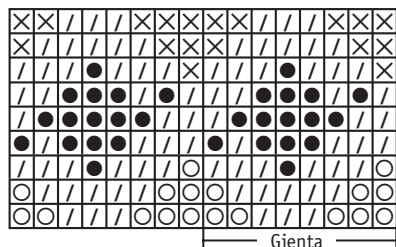

91007. Diagram. Lue

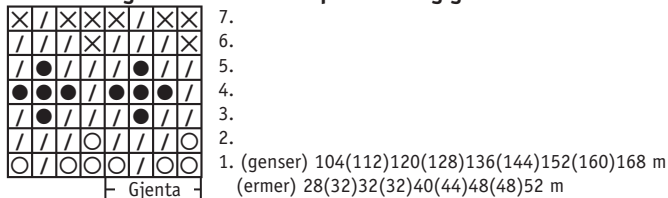



91007. Diagram 1. Nederkant på ermer og genser



91007. Tegnforklaring farger

-  = bf (A: 1503/B: 1549)
-  = mf 1 (A: 1550/B: 1509)
-  = mf 2 (A: 1510/B: 1510)
-  = mf 3 (A: 1558/B: 1550)

91007. Diagramforklaring

-  = 2 r sm
-  = Ingen maske

