

Järbo
GARN



A

91007



D

B

RAGGI ALT. LÉTT LOPI
STORLEKAR: 86-158 cl



C

91007**GARNKVALITÉ (A,B)****GARNALTERNATIV****GARNKVALITÉ (C)****STORLEKAR****BRÖSTMÅTT - TRÖJA****BRÖSTMÅTT - TRÖJA****LÄNGD****ÄRMLÄNGD****GARNÅTGÅNG (A)****Bfg (fg. 1503)****Mfg 1 (fg. 1550)****Mfg 2 (fg. 1510)****Mfg 3 (fg. 1558)****GARNÅTGÅNG (B)****Bfg (fg. 1549)****Mfg 1 (fg. 1509)****Mfg 2 (fg. 1510)****Mfg 3 (fg. 1550)****GARNÅTGÅNG (C)****GARNÅTGÅNG (D)****MÅTT - MÖSSA****Bfg (fg. 1549)****Mfg 1 (fg. 1509)****Mfg 2 (fg. 1510)****Mfg 3 (fg. 1550)****RUNDSTICKA (A,B)****STRUMPSTICKOR (A,B)****RUNDSTICKA (C)****STRUMPSTICKOR (C)****DESIGN & TEXT****ÖVERSÄTTNING****GRADERING (110-158 cl)****ISLÄNSK TRÖJA I RAGGI ALT. LÉTT LOPI**

Raggi (70% Ull "Superwash" 30% Polyamid. Nystan ca 100 g = 150 m)

Gästrike 4 tr, Vinga

Létt Lopi (100% Ren Ny Ull. Nystan ca 50 g = 100 m)

86(92)98(104)110(116-122)128-134(140-146)152-158 cl

Ca 60(64)68(73)75(80)84(88)93 cm. **Plaggets mått, stickad med stickor nr 3.5 & 4.5**Ca 67½(72½)77½(82½)85(90)95(100)105 cm. **Plaggets mått, stickad med stickor nr 4.5 & 5.5**Ca 20(22)24(26)30(34)37(39)42 cm (Nederkant av tröjan till ärmhål) **Plaggets mått**Ca 22(24)26(28)32(36)39(42)45 cm (Nederkant av ärmen till ärmhål) **Plaggets mått****Grön tröja Raggi**

Ca 150(150)200(250)280(300)330(400)470 g

Ca 50(50)60(70)80(85)90(110)125 g

Ca 45(50)50(55)40(50)65(80)100 g

Ca 15(15)15(15)15(20)20(25)35 g

Grå/Blå tröja i Raggi

Ca 150(150)200(250)280(300)330(400)470 g

Ca 50(50)60(70)80(85)90(110)125 g

Ca 45(50)50(55)40(50)65(80)100 g

Ca 15(15)15(15)15(20)20(25)35 g

Se Istex Bok 28 design 15-16**Grå/Blå mössa i Raggi**

Passar till huvudomkrets ca 44-54 cm

Ca 25 g

Ca 30 g

Ca 10 g

Ca 5 g

Nr 3.5 & 4.5 (40, 60 cm) alt. nr 4.5 & 5.5 (40, 60 cm) för lösare passform. Till de största strl ev. 4.5 alt. 5.5 (80 cm).

Nr 3.5 & 4.5 alt. 4.5 & 5.5 för lösare passform.

Nr 3.5 & 4.5 (40, 60 cm). Till de största strl ev. 4.5 (80 cm).

Nr 3.5 & 4.5

Vedis Jonsdottir, Istex

Istex

Katarina Karlsson

MASKTÄTHET (A,B)

Ca 16 m och 23-24 v slätstickning med stickor nr 5.5 = 10 x 10 cm – eller anpassa till det nummer på stickor Du måste ha för att hålla masktätheten.

MASKTÄTHET (C)

Ca 18 m och 24 v slätstickning med stickor nr 4.5 = 10 x 10 cm – eller anpassa till det nummer på stickor Du måste ha för att hålla masktätheten.

STORLEKSGUIDE**Järbo Garn storleksguide:** Rörelsevidden på våra plagg i beskrivningen kan variera beroende på plaggtyp och form. För att hitta din storlek rekommenderar vi dig att du först mäter alla mått direkt på kroppen. Därefter bestämmer du själv hur mycket rörelsevidd du vill ha. **OBS!** Storlekstabell finns på www.jarbo.se.**TIPS & RÅD**

- * **För att undvika frågetecken, tänk på att läsa igenom beskrivningarna noga innan Du påbörjar ditt arbete.**
- * **Markera med en färgad penna den storlek Du stickar så är det lättare att följa beskrivningstexten.**
- * **Sticka alltid en provlapp:** Vi rekommenderar att du stickar en provlapp som är ca 12 x 12 cm för att se att Du håller den angivna masktätheten.
- * **Om Du stickar efter ett diagram med många rader:** Det underlättar att följa med i diagrammet om Du sätter en linjal eller papper längs med den rad du stickar.
- * **Sticka med två färger:** När man stickar med två färger ska det garn som inte används föras med löst på stickningen baksida. Håll alltid en och samma färg överst för ett jämnt resultat vid flerfärgsstickning. Garnet/färgen som ligger närmast stickningen kommer att dominera och synas tydligare.
- * **Byte till nytt nystan:** Knyt aldrig ihop två garnändar. Repa istället upp de två garnändar som ska sammanfogas ca 8 cm och lägg dem omlott. Sno garnändarna löst om varandra och fortsätt sticka. De flesta föredrar att börja på ett nytt nystan genom att dra ut garnet inifrån nystanet.

FÖRKORTNINGAR

am=avig maska, rm=rät maska, m=maska, v=varv, fg=färg, mfg=mönsterfärg, bfg=bottenfärg, rundst=rundsticka, strumpst=strumpstickor

FÖRKLARINGAR

Bak- och framstycke samt ärmar rundstickas från nederkant till ärmhål, därefter sätts delarna samman och oket rundstickas. Varvet börjar i tröjans vänstra sida. På oket börjar varvet på vänster sida av bakstycket, vid sammanfogning av tröja och ärm.

Om Du önskar plagget något rymligare och lösare stickat, använd stickor nr 4.5 och 5.5. Se pojke, bild A.**BAK- OCH FRAMSTYCKE**Lägg upp 104(112)120(128)132(140)148(156)164 m på rundst nr 3.5 (alt. nr 4.5) med mfg 1, tag ihop till en ring och sticka resår (1 rm, 1 am) i 2(2)3(3)4(4)4(5)5 cm. På sista varvet ökas 4 m jämnt fördelade över varvet **på storlek 110-158**. Byt till rundst nr 4.5 (alt nr 5.5) och sticka slätstickning och mönster enligt diagram 1. När mönsterbården är stickad, fortsätt med bfg till arb mäter 20(22)24(26)30(34)37(39)42 cm från uppläggnings. Sticka inte de sista 3(4)4(5)5(5)5(5)6 m på varvet. Lägg arb åt sidan och sticka ärmarna.**ÄRMAR**Lägg upp 28(30)32(32)36(36)40(40)44 m på strumpst nr 3.5 (alt nr 4.5) med mfg 1, tag ihop till en ring och sticka resår (1 rm, 1 am) i 2(2)3(3)4(4)4(5)5 cm. **Storlek 92 cl:** Öka 2 m på sista v. **Storlek 86-104 cl:** Byt till strumpst nr 4.5 (alt nr 5.5), sticka slätst och mönster enl diagram 1, öka 4(2)4(4) m på 1:a varvet. Fortsätt med bfg och öka 1 m efter första och före sista m på varvet. Upprepa denna ökning vart 5:e(5:e)6:e(6:e) v. **Storlek 110-158 cl:** Öka på sista varvet 4(8)8(8)8 m.**GARNUPPLYSNING**

Järbo Garn AB TEL 026-27 30 30 E-POST info@jarbo.se
FLER BESKRIVNINGAR Se Järbo Garn hemsida www.jarbo.se
 ©COPYRIGHT Järbo Garn AB. Reproduktion och publicering av material och
 texter är ej tillåten utan medgivande från Järbo Garn AB

FOTO Lasse Åbom — Fotografen i Gävle.

LÄNAT BILDMATERIAL (Bild C) Istex bok 28 design 15-16

FOTOMODELLER Nellie Lindh, Samuel, Johnsson, Nova Martinell Kempe

ETT TACK TILL

KLÄDER & TILLBEHÖR Polarn o Pyret — Gävle

MILJÖ Tröskengårdarna - Furuviik

Byt till strumpst nr 4.5 (alt nr 5.5), sticka slätst och mönster enl diagram 1. Fortsätt med bfg och öka 1 m efter första och före sista m på varvet. Upprepa denna ökning vart 6:e(9:e)9:e(11:e)11:e v. **Alla strl:** Sticka ökning totalt 6(6)6(7)7(7)8(8)8 ggr = 44(46)48(50)54(58)64(64)68 m. Sticka rakt till ärmen mäter 22(24)26(28)32(36)39(42)45 cm från uppläggningsen. Sätt 6(7)8(9)9(9)10(10)12 m från mitt under ärmen på en tråd = 38(39)40(41)45(49)54(54)56 m. Sticka andra ärmen på samma sätt.

OK

Sätt ihop ärmarna med fram- och bakstycke enligt följande: Med bfg och rundst nr 4.5 (alt. nr 5.5), sätt de sista 3(4)4(5)5(5)5(5)6 m på bakstycket och de första 3(3)4(4)4(4)5(5)6 m från framstycket på en tråd för ärmhålet. Sätt 9 m på en tråd för ärmhålet. Sticka ärmens 38(39)40(41)45(49)54(54)56 m, framstyckets 46(49)52(55)60(64)66(70)72 m, ärmens 38(39)40(41)45(49)54(54)56 m, bakstyckets 46(49)52(55)58(62)66(70)72 m. Sticka mönster och minskningar enligt diagram 2. **OBS! Tänk på att kontrollera alla noteringar på sidan om diagrammet, så att att du hoppar över rätt antal varv.** Byt till kortare rundsticka när så är nödvändigt. När diagrammet är färdigstickat återstår 63(66)69(72)78(84)90(93)96 m.

HALSKANT

Byt till st nr 3.5 (alt. nr 4.5) och mfg 1. Sticka första v i rätst, minska 7(8)7(8)10(10)10(9)10 m jämnt fördelat över varvet = 56(58)62(64)68(74)80(84)86 m. Sticka resår (1 rm, 1 am) i 4(4)4(5)6(7)7(8)8 cm. Maska av löst.

MONTERING

Sy ihop ärmhållsömmarna och fäst alla trådar. Vik halskanten dubbel och kasta fast den mot avigsidan.

MÖSSA

OBS! Mössan rundstickas, först med rundsticka, sedan med strumpstickor.

Lägg upp 80 m på rundst nr 3.5 (alt. nr 4.5) med Mfg 1. Tag ihop till en ring och sticka resår (1 rm, 1 am) i 20 v. Byt till rundst nr 4.5 (alt. nr 5.5) och sticka 2 varv slätst. Sticka mönster enligt diagrammet i 9 v. Fortsätt med Bfg i 12 v.

Hoptagningar:

1:a minskningsvarvet: *sticka 8 rm, 2 rm tills*, upprepa *-* varvet ut.

Sticka 1 v rätt.

2:a minskningsvarvet: *sticka 7 rm, 2 rm tills*, upprepa *-* varvet ut.

Sticka 1 v rätt.

3:e minskningsvarvet: *sticka 6 rm, 2 rm tills*, upprepa *-* varvet ut.

4:e minskningsvarvet: *sticka 5 rm, 2 rm tills*, upprepa *-* varvet ut.

5:e minskningsvarvet: *sticka 4 rm, 2 rm tills*, upprepa *-* varvet ut.

6:e minskningsvarvet: *sticka 3 rm, 2 rm tills*, upprepa *-* varvet ut.

7:e minskningsvarvet: *sticka 2 rm, 2 rm tills*, upprepa *-* varvet ut.

8:e minskningsvarvet: *sticka 1 rm, 2 rm tills*, upprepa *-* varvet ut.

Tag av garnet och dra det igenom återstående m.

MONTERING

Fäst alla lösa trådar. Skölj upp mössan i ljummet vatten, vik resårkanten på hälften och lägg ut plant på tork.

91007. Diagram 2. Ok stl. 86-104 cl

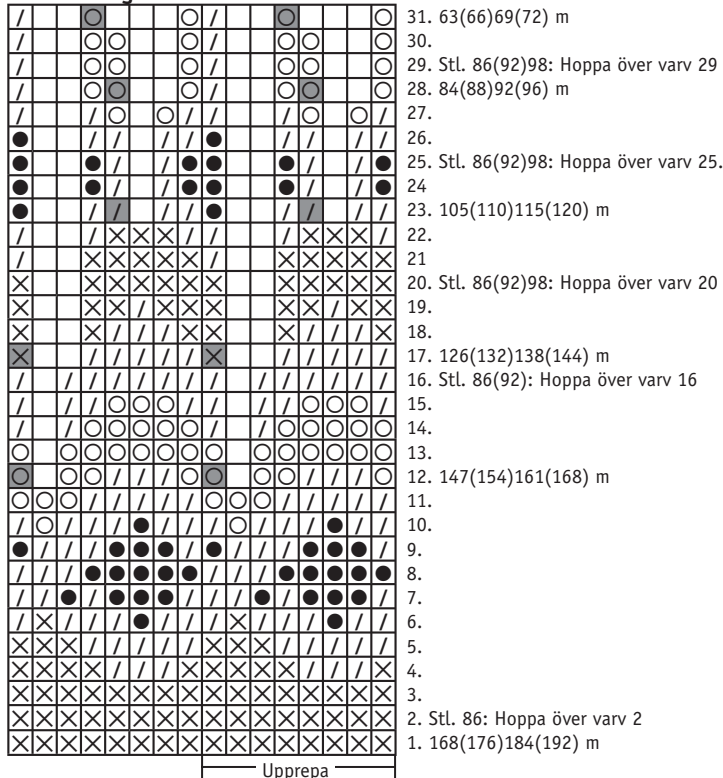

91007. Diagram 2. Ok stl. 110-158 cl

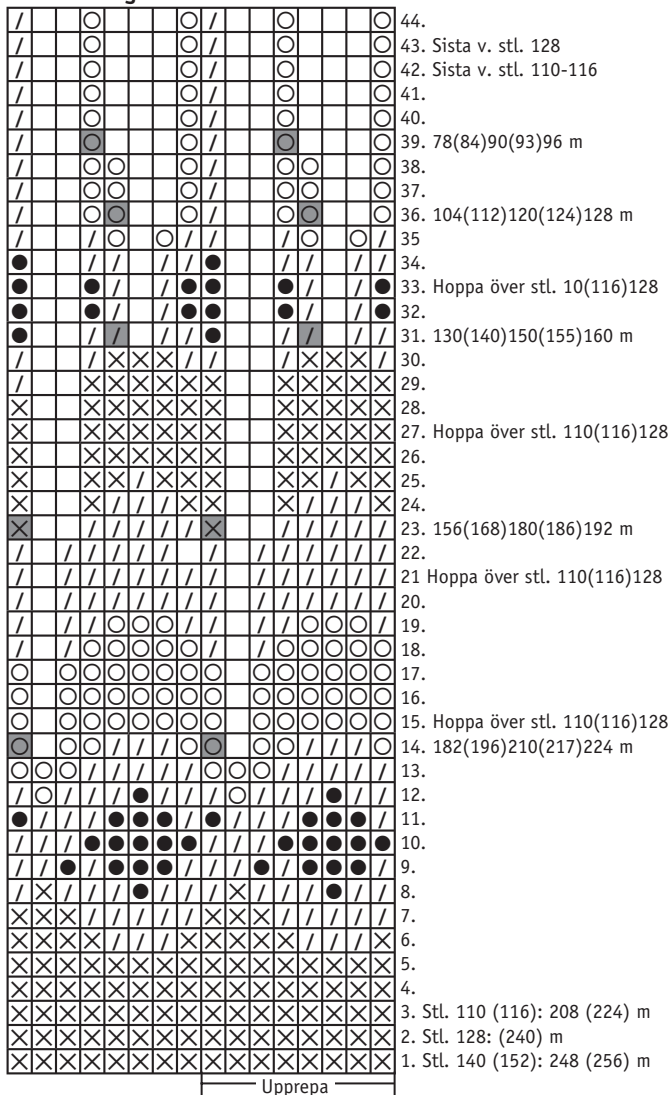

91007. Diagram. Mössa.

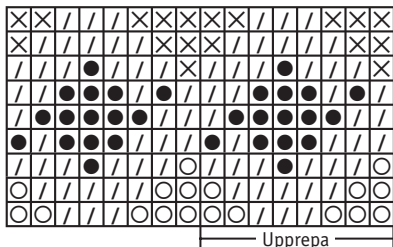

91007. Diagram 1. Nederkant på ärmar och tröja

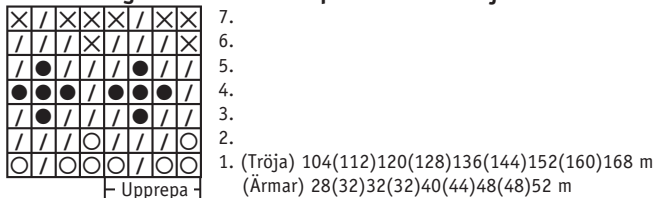

91007. Teckenförklaring färger

- = bfg (A: 1503/B: 1549)
- = mfg 1 (A: 1550/B: 1509)
- = mfg 2 (A: 1510/B: 1510)
- = mfg 3 (A: 1558/B: 1550)

91007. Diagramförklaring

- = 2 rm tills
- = Ingen maska

