

Järbo
GARN®

91003
LÉTTLOPI



91003**GARNKVALITET****STRIKKEFASTHED****GARNALTERNATIV****STØRRELSE****BRYSTMÅL****LÆNGDE MIDT FOR****ÆRMELÆNGDE TIL ÆRMEGAB****GARNFORBRUG (A)****A 10085****B 10052****C 10051****D 19426****E 19434****F 11704****GARNFORBRUG (B)****A 10085****B 10052****C 10051****D 19426****E 19434****F 11704****MÅL - BREDDEN****MÅL - LÆNGDEN****SKULDERREM****RUNDPIND****STRØMPEPINDE****TILLBEHØR****DESIGN & TEXT****OVERSÆTTELSE****TRØJE MED TASKE**

Létt Lopí (100% Ren Ny Ull, Nøgle ca 50 g = 100 m)

Ca 18 m og 24 p glatstrikt med pind nr 4.5 = 10 x 10 cm.

Garngruppe 4 (**OBS!** Garnforbrug og form kan variere ved andre garntyper)

34(36)38(40)42

Ca 91(95)100(104)108 cm **Trøjens mål**Ca 56(57)58(59)60 cm **Trøjens mål**Ca 45(46)47(48)49 cm **Trøjens mål****Trøje Létt-Lopí, 50 g nøgler**

Ca 7(8)8(9)10 ngl

Ca 1(1)1(1)1 ngl

Ca 1(1)1(1)1 ngl

Ca 1(1)1(1)1 ngl

Ca 1(1)1(1)1 ngl

Ca 1(1)1(1)1 ngl

TASKE Létt-Lopí, 50 g nøgler

Ca 1 ngl

Ca 1 ngl

Ca 1 ngl

Ca 1 ngl

Ca 1 ngl

Ca 1 ngl

22 cm

26 cm

20 cm

Nr 4.5 på 40 cm og 80 cm, nr 4 på 40 cm og 80 cm

Nr 4 och 4.5

1stk knap (tasken)

ISTEX - Védís Jónsdóttir

Elin Kjems Nissen

GARNUPPLYSNING Järbo Garn AB E-POST info@jarbo.se
 ©COPYRIGHT Järbo Garn AB. Kopiering og udgivelse af materiale er ikke tilladt uden aftale med Järbo Garn AB.

FOTO Istex

MED FORBEHOLD FOR EVENTUELLE TRYKFEJL.
 SE SENESTE VERSION PÅ www.jarbo.se

STØRRELSSES GUIDE

Järbo garn størrelsesguide: Bevægelsesvidden i trøjerne kan variere fra trøje til trøje afhængig af typen og form. For at finde din størrelse anbefaler vi at du tager alle målene direkte på kroppen. Derefter bestemmer du selv hvor meget bevægelsesvidde du vil have.

TIPS & RÅD

- **For at undgå spørgsmål:** Det er en god ide at læse teksten igennem, inden du begynder på dit arbejde.
- **Marker størrelsen med en farvet pen, så er det lettere at følge opskriften.**
- **Strik/hækl altid en prøve:** Vi anbefaler du strikker/hækler en prøve på 12 x 12 cm for at se om strikke/hæklefastheden passer. Hvis strikke/hæklefastheden ikke passer, så prøv med tyndere eller tykkere pinde/hæklenål.
- **Diagram:** Når der strikkes/hækles efter diagram, kan pinden der strikkes/hækles med fordel følges med lineal.

FORKORTELSER

vr = vrang, arb = arbejdet, fv = farve, m = maske, r = ret, omg = omgang, udt = udtagning, 2 r sm = 2 ret sammen, 1 indt. = løft 1 m af, 1r, træk den løse m over, RS = retsiden, VRS = vrangside.

ARBEJDSGANG

Trøjen og ærmerne strikkes nede fra og op til ærmegabet, så sættes delene sammen og bærestykket med indtagninger strikkes efter diagrammet. Omg. begynder i trøjens venstre side. På bærestykket beg. omg. bagpå ved venstre ærme.

PULDEN/TRØJEN

Slå 164(172)180(188)196 m op med fv A på pind nr. 4 og strik 6 omg perlestrikt. Skift til pind nr. 4.5 og strik glatstrikt til arb måler 33(34)35(36)37 cm fra opslagskanten. På sidste omg strikkes der til der mangler 6 (6) 7 (7) 8 m. Læg arb til side og strik ærmerne.

ÆRMER (2 ens)

Slå 38(40)40(42)42 m op med fv A på pind nr. 4. Strik 6 omg perlestrikt. Skift til pind nr. 4.5 og strik glatstriktning. Samtidig med at der tages 2 m ud (1 m i beg og 1 m i slutningen af omg) på hver 9 (9) 8 (8) 8 omg i alt 11(11)12(12)13 gange = 60(62)64(66)68 m. Fortsæt med at strikke uden udtagninger til ærmet måler 45(46)47(48)49 cm fra opslagskanten. Sæt de sidste 6(6)7(7)8 m og de første 5(6)6(7)7 m på en tråd = 49(50)51(52)53 m tilbage på pinden. Strik det andet ærme magen til.

BÆRESTYKKE

sæt ærmerne sammen med trøjen på følgende måde: sæt de 6(6)7(7)8 sidste og de første 5(6)6(7)7m (på trøjen) på en tråd. Strik med fv A og pind nr. 4.5 det første ærme = 49(50)51(52)53 m. Strik så 71(74)77(80)83 m på trøjen (forstykket). Sæt 11(12)13(14)15 m på en tråd. Strik det andet ærme på = 49(50)51(52)53 m. Strik 71(74)77(80)83 m på trøjen (bagstykket). Nu er der 240(248)256(264)272 m på pinden. Strik mønster og indtagningerne efter diagrammet. Skift til en kortere rundpind når det bliver nødvendigt. Når mønstret er strikket er der 60(62)64(66)68 m på pinden.

HALSKANT

Skift til pind nr. 4. Strik 1 omg med fv A og tag 0(0)0(2)4 m ind jævnt fordelt = 60(62)64(64)64 m tilbage. Strik 7 omg perlestrikt. 1 omg vr (foldekant) og 6 omg glatstriktning.

MONTERING

Sy trøjen sammen under ærmerne med maskesting. Hæft alle ender. buk halskanten ned på VRS og sy den fast maske for maske (på VRS). Skyl blusen op og læg den fladt til tørre.

B. TASKE ARBEJDSGANG

Tasken strikkes rundt. Skulderremmen retstrikttes frem og tilbage (hver pind strikkes ret)

TASKE

Slå 80 m op med fv A på pind nr. 4.5. Strik rundt efter mønsterdiagrammet. Fortsæt med fv F, strik 1 omg vr. Foret glatstrikttes, tag 4 m ind jævnt fordelt på 1. Omg. strik til foret er lidt kortere end tasken . Lad arb hvil.

SKULDERREM

Slå 5 op med fv B på pind nr. 4. Retstriking til arb måler 120 cm fra opslagskanten. Luk af.

MONTERING

Hæft alle ender, sy tasken sammen i bunden med maskesting. Derefter syes foret sammen med maskesting. Buk foret ned i tasken. Sy skulderremmen på tasken. Sy knappen fast midt for og lav en løkke på modsat side, så tasken kan lukkes.

DIAGRAM – taske

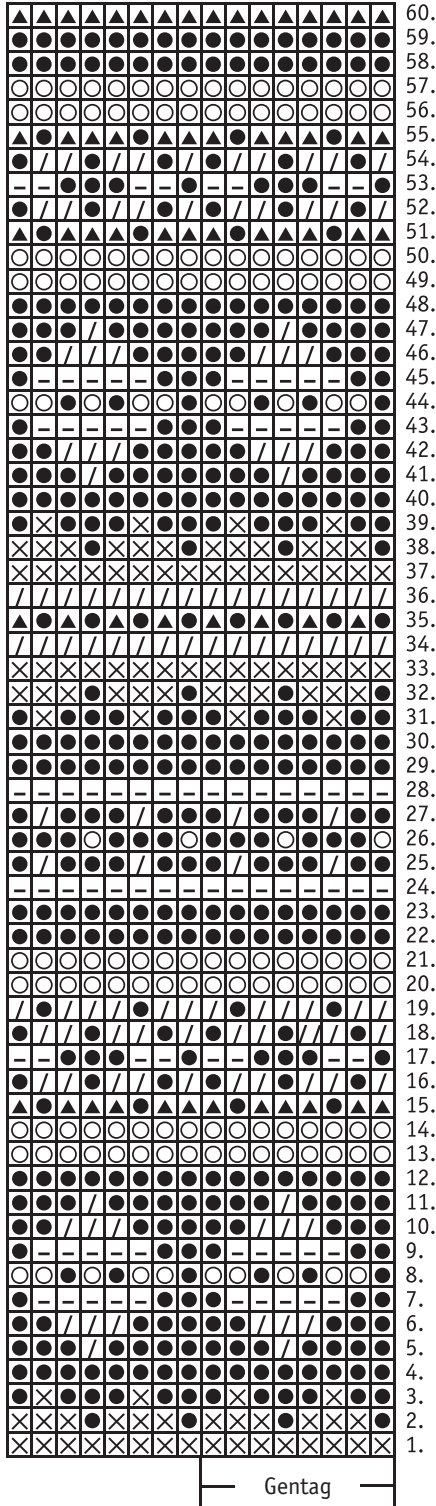
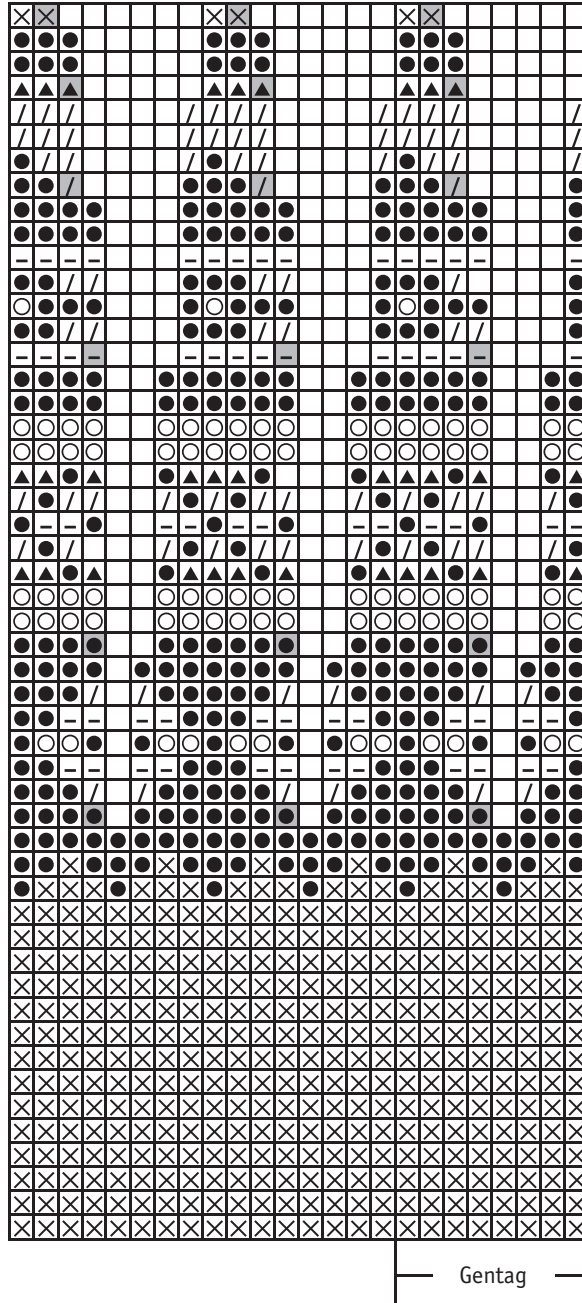

DIAGRAM – trøje



51. 60(62)64(66)68 m
 50.
 49.
 48. 90(93)96(99)102 m
 47. str 34(36) strik ikke denne omg
 46.
 45.
 44. 120(124)128(132)136 m
 43.
 42. str 34(36) strik ikke denne omg
 41.
 40.
 39.
 38.
 37. 150(155)160(165)170 m
 36.
 35. str 34 strik ikke denne omg
 34.
 33. str 34 strik ikke denne omg
 32.
 31.
 30.
 29.
 28.
 27. str 34 strik ikke denne omg
 26.
 25. 180(186)192(198)204 m
 24.
 23.
 22.
 21.
 20.
 19.
 18. 210(217)224(231)238 m
 17.
 16.
 15.
 14. str 34(36)38 strik ikke denne omg
 13. str 34(36)38 strik ikke denne omg
 12.
 11.
 10.
 9.
 8.
 7.
 6.
 5.
 4.
 3.
 2.
 1. 240(248)256(264)272 m

TEGNFORKLARING

- = 2 ret sammen
- = Ingen maskere

TEGNFORKLARING – farve

- = Fv A
- = Fv B
- = Fv C
- = Fv D
- = Fv E
- = Fv F

